21 de abril de 2017 | Nº 864 | R$ 10,00

Quem ACONTECE

ISIS VALVERDE
sol e mar com o namorado

REYNALDO GIANECCHINI
visita comunidade carente na África

CLAUDIA OHANA E NEY LATORRACA
bastidores de *Vamp* no teatro

Entrevistas
•Rafael Cortez
•Maria João Bastos

Angélica
celebra 30 anos de carreira, fala da criação dos filhos e da maturidade no amor com o marido, Luciano Huck

"Luciano tirou a sorte grande"

EDITORA GLOBO
CARGA TRIBUTÁRIA FEDERAL APROXIMADA 4,65%

+ O ESTILO DOS FAMOSOS NO COACHELLA • NAMORADA DE HARRY USA ANEL COM INICIAL DO NOME DO PRÍNCIPE

@quemacontece
/quemacontece
quem.globo.com

Fischer

ULTRA cremoso

Só a Vigor poderia fazer um iogurte tão cremoso.

VIGOR

Descubra esse sabor

Fé e promessa

Antonio Banderas participou da procissão de Maria Santíssima, na igreja de São João Batista, em Málaga, na Espanha, na celebração da Semana Santa, no domingo (9). O ator ajudou a carregar o trono com a imagem da santa para cumprir uma promessa feita à Virgem Maria, quando sofreu um ataque do coração em janeiro

FOTO: DANIEL PEREZ/GETTY IMAGES. EDIÇÃO DE IMAGEM: ANNA PAULA A. L.

DIRETOR-GERAL Frederic Zoghaib Kachar
DIRETOR DE AUDIÊNCIA Luciano Touguinha de Castro
DIRETORA DE MERCADO ANUNCIANTE Virginia Any
DIRETORA DE GRUPO QUEM, MARIE CLAIRE E MONET Andréa Dantas

Quem

EDITOR
Guilherme Samora (gsamora@edglobo.com.br)

TEXTO
EDITORA-ASSISTENTE: Giulianna Campos; REPÓRTER: Sonia Vieira

ARTE
DIRETOR DE ARTE: Marcelo Cutti (mcutti@edglobo.com.br)
DESIGNERS: Daniel Monteiro e Robson Novaes; ASSISTENTE DE ARTE: Gabriel Pontes
SECRETÁRIA GRÁFICA: Heloisa H. Campos

FOTOGRAFIA
ANALISTA DE IMAGENS: Anna Paula Aranha Ali (aparanha@edglobo.com.br)

EQUIPE ONLINE
EDITOR: Danilo Saraiva (dsaraiva@edglobo.com.br)
EDITORA-ASSISTENTE: Ana Carolina Moura (acmoura@edglobo.com.br)
REPÓRTERES: Beatriz Bourroul, Fabiana Sato, Helena Moro, Leonardo Gregório e Thyago Furtado
WEBDESIGNERS: Andressa Xavier e Eduardo Garcia

SUCURSAL – RIO DE JANEIRO
CHEFE DE REDAÇÃO: Jackson Bezerra (jbezerra@edglobo.com.br)
REPÓRTERES: Carla Neves e Raquel Pinheiro; REPÓRTER FOTOGRÁFICO: Fabio Cordeiro
ASSISTENTE DE FOTOGRAFIA: Jonathan Bramussi

ASSISTENTE EXECUTIVA: Aliercia Pires

COLUNISTA: Rosa Di Maulo

REVISÃO: Tharin Campos (colaborador)

PESQUISA: Cedoc/Globopress

TECNOLOGIA DA INFORMAÇÃO
DIRETOR DE TECNOLOGIA: Rodrigo Gosling

ESTRATÉGIA DIGITAL
DESENVOLVEDORES: Everton Ribeiro, Fabio Marciano, Leandro Paixão, Marcelo Amendola, Murilo Amendola, Thiago Previero e William Antunes

ESTRATÉGIA DE CONTEÚDO DIGITAL
GERENTE: Silvia Balieiro

MERCADO ANUNCIANTE
SEGMENTOS – FINANCEIRO, IMOBILIÁRIO, TI, COMÉRCIO E VAREJO
DIRETOR DE NEGÓCIOS MULTIPLATAFORMA: Emiliano Morad Hansenn; GERENTE DE NEGÓCIOS MULTIPLATAFORMA: Ciro Horta Hashimoto; EXECUTIVOS MULTIPLATAFORMA: Selma Maria de Pina, Cristiane de Barros Paggi Succi, Christian Lopes Hamburg, Milton Luiz Abrantes

SEGMENTOS – MODA, BELEZA E HIGIENE PESSOAL
DIRETOR DE NEGÓCIOS MULTIPLATAFORMA: Cesar Bergamo; EXECUTIVAS MULTIPLATAFORMA: Adriana Pinesi Martins, Ana Paula Boulos, Eliana Lima Fagundes, Giovanna Sellan Perez , Selma Teixeira da Costa e Soraya Mazerino Sobral

SEGMENTOS – CASA, CONSTRUÇÃO, ALIMENTOS E BEBIDAS, HIGIENE DOMÉSTICA E SAÚDE
DIRETORA DE NEGÓCIOS MULTIPLATAFORMA: Luciana Menezes; EXECUTIVOS MULTIPLATAFORMA: Fatima Ottaviani, Paula Santos, Rodrigo Girodo Andrade, Taly Czeresnia Wakrat e Valeria Glanzmann

SEGMENTOS – MOBILIDADE, SERVIÇOS PÚBLICOS E SOCIAIS, AGRO E INDÚSTRIA
DIRETOR DE NEGÓCIOS MULTIPLATAFORMA: Renato Augusto Cassis Siniscalco; EXECUTIVOS MULTIPLATAFORMA: Diego Fabiano, Cristiane Soares Nogueira, Jessica de Carvalho Dias, João Carlos Meyer e Priscila Ferreira da Silva

SEGMENTOS – EDUCAÇÃO, CULTURA, LAZER, ESPORTE, TURISMO, MÍDIA, TELECOM E OUTROS
DIRETORA DE NEGÓCIOS MULTIPLATAFORMA: Sandra Regina de Melo Pepe; EXECUTIVOS DE NEGÓCIOS MULTIPLATAFORMA: Ana Silvia Costa, Dominique Petroni de Freitas e Lilian de Marche Noffs

ESCRITÓRIOS REGIONAIS
GERENTE MULTIPLATAFORMA: Larissa Ortiz
EXECUTIVA DE NEGÓCIOS MULTIPLATAFORMA: Babila Garcia Chagas Arantes

UNIDADE DE NEGÓCIOS – RIO DE JANEIRO
GERENTE DE NEGÓCIOS MULTIPLATAFORMA RJ: Rogerio Pereira Ponce de Leon; EXECUTIVOS MULTIPLATAFORMA: Daniela Nunes, Lopes Chahim, Juliane Ribeiro Silva, Maria Cristina Machado e Pedro Paulo Rios Vieira dos Santos

UNIDADE DE NEGÓCIOS – BRASÍLIA
GERENTE MULTIPLATAFORMA: Barbara Costa Freitas Silva; EXECUTIVOS MULTIPLATAFORMA: Camila Amaral da Silva e Jorge Bicalho Felix Junior

GERENTE DE EVENTOS Daniela Valente

OPEC OFF LINE: Carlos Roberto de Sá, Douglas Costa, Eduardo Ramos
OPEC ONLINE: Rodrigo Santana Oliveira, Danilo Panzarini, Higor Daniel Chabes, Rodrigo Pecoschi

ESTRATÉGIA COMERCIAL Guilherme Iegawa Sugio

EGCN
CONSULTORA DE MARCAS: Olivia Cipolla Bolonha

ESTÚDIO GLOBO
Caio Henrique Caprioli, Vera Ligia Rangel Cavalieri e Luiz Claudio dos Santos Faria

AUDIÊNCIA
DIRETOR DE MARKETING CONSUMIDOR: Cristiano Augusto Soares Santos
DIRETOR DE PLANEJAMENTO E DESENVOLVIMENTO COMERCIAL: Ednei Zampese
GERENTE DE VENDAS CANAIS INDIRETOS: Reginaldo Moreira da Silva
GERENTE DE CRIAÇÃO: Valter Bicudo Silva Neto
COORDENADORES DE MARKETING: Eduardo Roccato Almeida e Patricia Aparecida Fachetti

DISTRIBUIÇÃO EM PORTUGAL
Midesa S.A.: Rua da República da Coreia, 34. Ranholas – 2710 – Sintra – Portugal – Tel. (01) 926-7800

FIPP ANER Instituto Verificador de Comunicação IVC

QUEM é uma publicação semanal da EDITORA GLOBO S.A.
Av. 9 de Julho, 5229, Jardim Paulista, São Paulo (SP), CEP 01407-907 – Tel. (11) 3767-7000 Rio de Janeiro: Rua Professor Clementino Fraga, 35, Cidade Nova, Rio de Janeiro, RJ, CEP 20230250 – Tel. (21) 3380-5900
Distribuidor exclusivo para todo o Brasil: Dinap – Distribuidora Nacional de Publicações Gráfica: Plural Indústria Gráfica Ltda. – Avenida Marcos Penteado de Ulhoa Rodrigues, 700, Tamboré, Santana de Parnaíba, São Paulo, SP, CEP 06543-001

Deseja falar com a Editora Globo?

ATENDIMENTO
4003-9393
www.sacglobo.com.br

VENDAS CORPORATIVAS E PARCERIAS
11 3767-7226
parcerias@edglobo.com.br

PARA ANUNCIAR
SP: 11 3736-7128 | 3767-7447 | 3767-7942 | 3767-7889 | 3736-7205 | 3767-7557
RJ: 21 3380-5930 | 3380-5923
BSB: 61 3316-9584

NA INTERNET
www.assineglobo.com.br/sac
4003-9393

LICENCIAMENTO DE CONTEÚDO
11 3767-7005
venda_conteudo@edglobo.com.br

EDIÇÕES ANTERIORES
O pedido será atendido através do jornaleiro ao preço da edição atual, desde que haja disponibilidade de estoque. Faça seu pedido na banca mais próxima.

ASSINATURAS
4003-9393
www.sacglobo.com.br

PARA SE CORRESPONDER COM A REDAÇÃO: Endereçar cartas a Redação QUEM – e-mail: quem@edglobo.com.br
Tel. (11) 3767-7188

ELES SÃO COMO NÓS

Cortam os CABELOS dos filhos

Não basta ser mãe, tem que participar! **Juliana Paes** cortou ela mesma os cabelos de seus filhos, **Pedro**, de 6 anos, e **Antonio**, de 3. A atriz exibiu suas habilidades como cabeleireira quando renovava o visual de seu caçula com a ajuda do filho mais velho, que ficou responsável pelo spray de água.

FOTO: WALLACE BARBOSA/AGNEWS

Experimentam sabores de SORVETES

Durante um passeio em um shopping no Rio, **Bruno Garcia** entrou em uma sorveteria e provou alguns sabores antes de fazer o pedido.

FOTO: REPRODUÇÃO INSTAGRAM

Passeiam com seus PETS

Renata Vasconcellos levou sua cachorrinha, **Nina**, para passear nas ruas do Leblon, no Rio de Janeiro.

FOTO: AGNEWS

FOTO: ANDRÉ FREITAS/AGNEWS

FOTO: REPRODUÇÃO INSTAGRAM

Usam touca TÉRMICA

Taís Araújo fez hidratação nos cabelos em casa e utilizou touca térmica durante o café da manhã.

Arrumam o MAIÔ

Atleta, **Fernanda Lima** deu uma ajeitadinha no traje enquanto jogava o tradicional vôlei de praia no Leblon, no Rio de Janeiro.

Sabrina ficou impactada com a Grande Esfinge de Gizé

Férias no EGITO

A ATRIZ **SABRINA PETRAGLIA** SE ENCANTOU COM AS PIRÂMIDES, MESQUITAS E MERCADOS DA CAPITAL, CAIRO, E SEUS ARREDORES: "É MUITO LINDA A MITOLOGIA EGÍPCIA"

TEMPLOS

"Nunca vi monumentos tão gigantes. É muito impressionante, cheio de detalhes incríveis. Presenciei um casamento. Os egípcios são muito alegres e festeiros."

Sabrina em frente à mesquita El-Tabia, em Aswan

O famoso bazar Khan El-Khalili, no Cairo: "Comprei uns 10 besouros sagrados"

As mesquitas do sultão Hassan, de 1363, e Ar-Rifai, uma ao lado da outra, na região do Cairo Islâmico: "São enormes"

FOTOS: THINKSTOCK, ARQUIVO PESSOAL/DIVULGAÇÃO

Sabrina no povoado dos núbios

VILAREJO DO POVO NÚBIO

"Fui de camelo até lá. As casinhas são coloridas e algumas abrigam descendentes de faraós. Interessante como vivem em família, com 15 numa mesma casa"

Sabrina medita dentro da mesquita El-Tabia

Sabrina entrou na pirâmide de Gizé: "Por dentro, apertada e agoniante"

“Não faço PLANOS”

A ATRIZ PORTUGUESA **MARIA JOÃO BASTOS**, A LETÍCIA DE *NOVO MUNDO*, COMEMORA VOLTA AO BRASIL. AOS 41 ANOS E SOLTEIRA, ELA GOSTA DE SER SURPREENDIDA PELA VIDA

POR BETE ANTUNES FOTOS MARCELO TABACH/ED.GLOBO

Longe do público brasileiro desde *Boogie Oogie* (2014), **Maria João Bastos** voltou à TV no papel da botânica Letícia, em *Novo Mundo*. A atriz portuguesa, de 41 anos, diz que gosta de viver no Rio tanto quanto em Lisboa, mas conta que já morou em Barcelona, Madri, Nova York, Los Angeles e Paris. “Adoro conhecer outras culturas. Tenho essa necessidade”, diz. Solteira e sem filhos, ela diz que tem feito suas escolhas. “E estou feliz com elas”, enfatiza.

Maria João Bastos: sessão de fotos na Pousada La Belle Bruna, em Araras, no Rio

"Há um ano, parei de comer carne. Eu me sinto mais leve e, em primeiro lugar, mais justa

Maria João é formada em Jornalismo, mas nunca exerceu a profissão

A atriz mantém o corpo praticando muay thai e ioga no tecido: "Fico de cabeça para baixo, pendurada no ar"

Rio

"Desde o primeiro momento, quando vim para o Rio para fazer *O Clone* (2001), eu me apaixonei pela beleza da cidade. E pelas pessoas. A alegria e a simplicidade do povo brasileiro me encantam. Esse lema de viver o hoje, também."

Criança

"Cresci no campo, solta, em um lugar pequeno (*Benavente, em Portugal*) onde as pessoas todas se conhecem. Lá não existe a individualidade que a gente costuma ver nas grandes cidades. Gosto muito de voltar à minha terra. Estou sempre visitando a família. Até hoje, sinto falta e peço colo à minha mãe, Matilde."

Nômade

"No dia em que completei 18 anos, comprei uma passagem de avião para a Inglaterra e fiquei um tempo morando lá. Não parei mais. Já morei em Barcelona, Nova York, Los Angeles, Paris. Gosto de conhecer outras culturas. Tenho essa necessidade até pela profissão."

Livre

"Não sou casada nem tenho filhos. Nem faço planos. Tenho feito minhas escolhas e elas têm me feito feliz. O que a vida oferecer, estarei aqui para receber. Gosto muito que a vida me surpreenda."

Botânica

"Para viver a Letícia, fui vários dias ao Jardim Botânico. Ficava horas vendo as plantas, ouvindo pássaros, para entender o universo da personagem. Descobri também que o lugar foi fundado por Dom João e achei incrível."

Vegetariana

"Há um ano, parei de comer carne. Não foi por uma questão de estética, sempre fui magra. Nunca fiz dieta! Eu me sinto mais leve e, em primeiro lugar, mais justa. Não há motivos para nos alimentarmos de animais."

Intercâmbio

"O público em Portugal gosta que eu esteja no Brasil fazendo novelas. Eles ficam orgulhosos! Mas eu adoro trabalhar tanto aqui, quanto lá. É sempre um prazer."

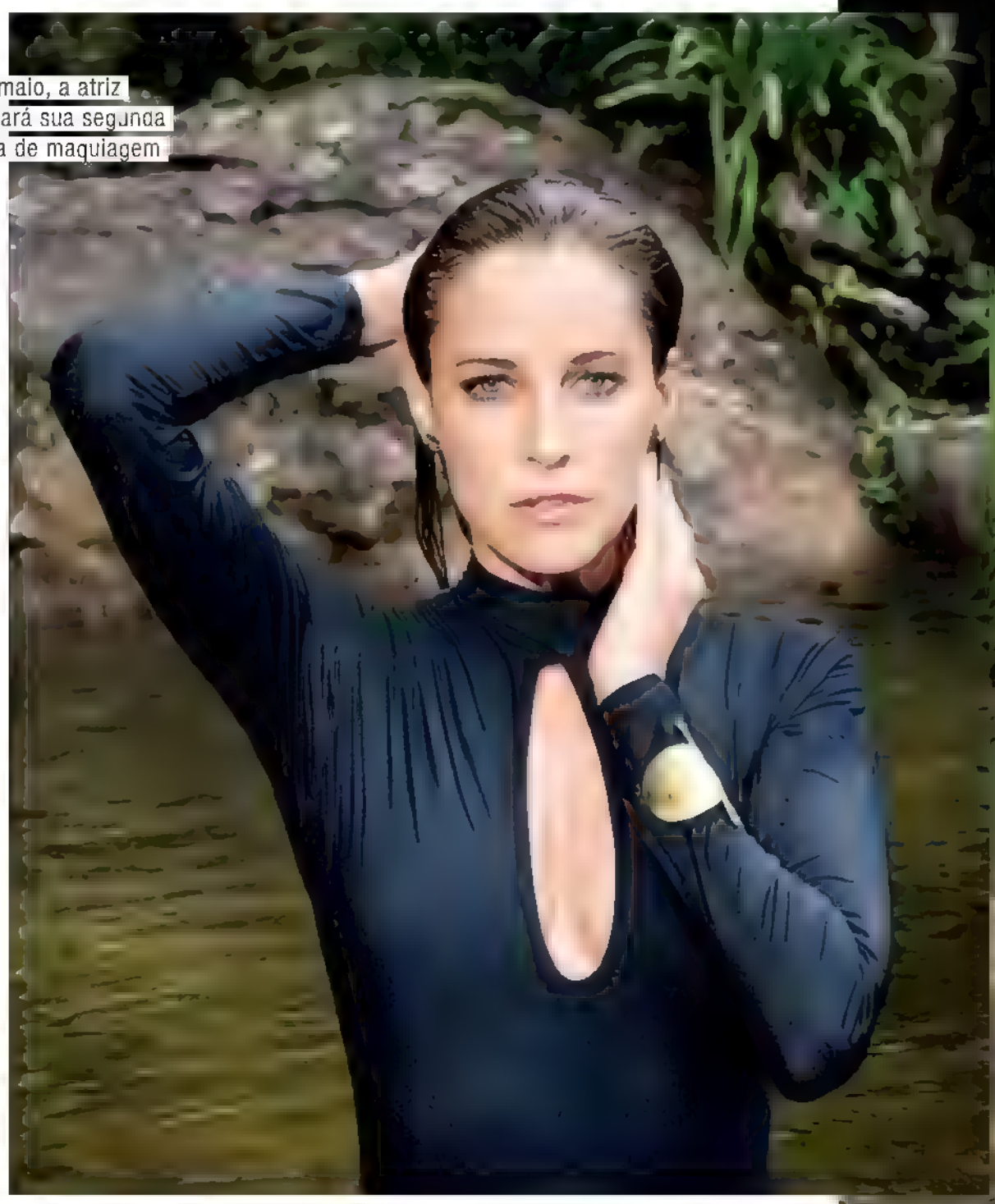

Em maio, a atriz lançará sua segunda linha de maquiagem

BELEZA TON RES STY. NG CARLA GARAM POUSADA LA BELLE BRUNA, EM ARARAS RJ.

Maria João tem casa no Rio, em Lisboa e Paris

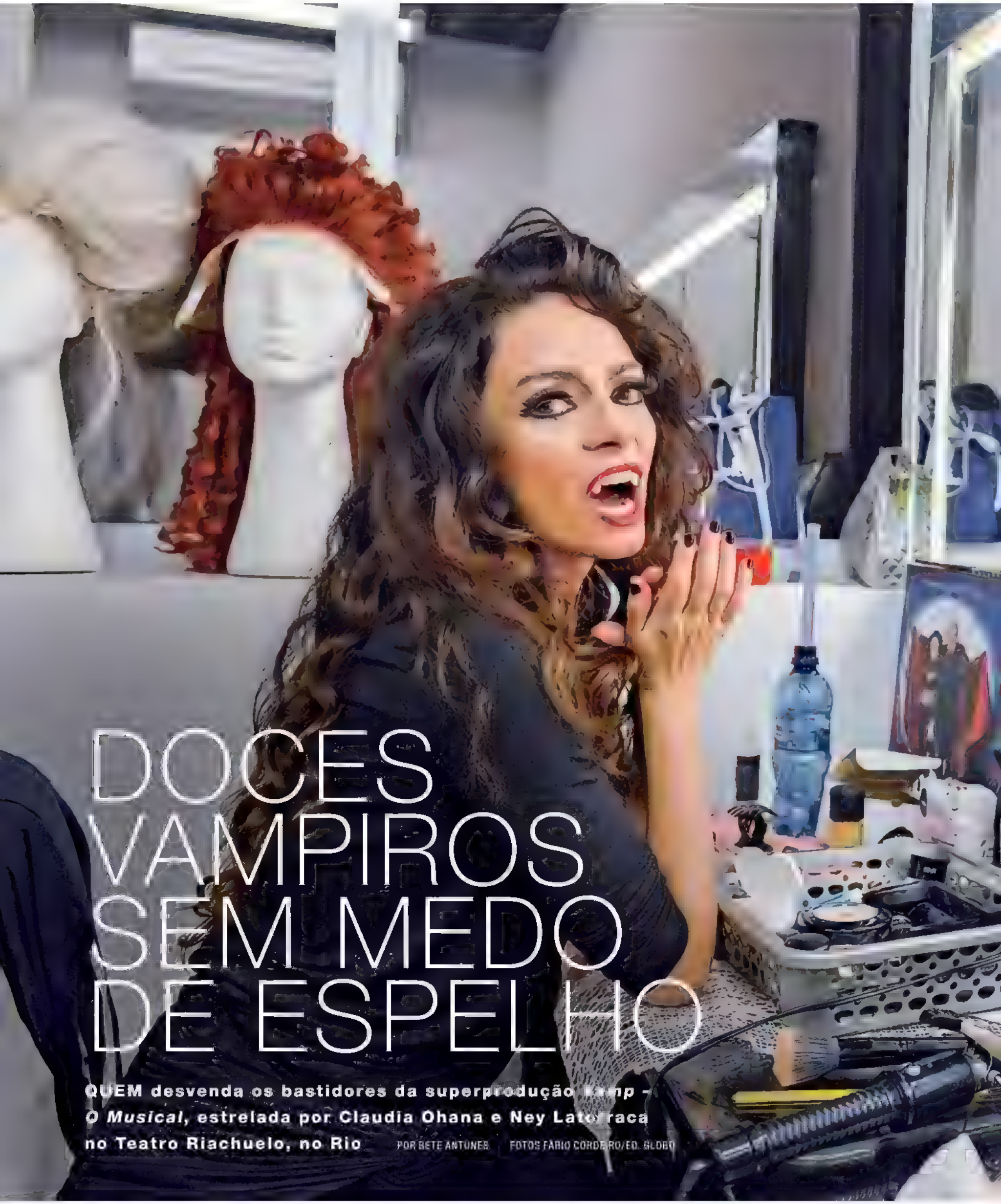

DOCES VAMPIROS SEM MEDO DE ESPELHO

QUEM desvenda os bastidores da superprodução *Kamp – O Musical*, estrelada por Claudia Ohana e Ney Latorraca no Teatro Riachuelo, no Rio

POR BETE ANTUNES | FOTOS FABIO CORDEIRO/ED. GLOBO

Claudia Ohana no camarim: maçãs, perucas e muita água

Grande elenco, 36 atores-cantores bailam nos sob direção de Jorge Fernando

Cláudia Netto é a divertida Mandrágora, mãe do vampiro Vlad

Com 350 figurinos, o musical envolve cerca de 400 profissionais

O elenco usa 70 perucas coloridas. Abaixo, caixas com próteses de "dentinhos de vampiro"

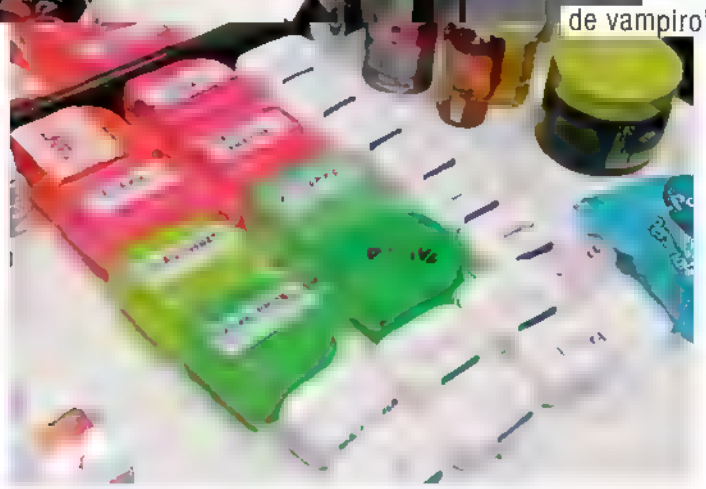

No camarim, ainda sem a peruca ruiva que usaria minutos depois no primeiro ato de *Vamp – O Musical*, **Claudia Ohana** mostra os dentes de mentirinha de sua personagem. "São afiados", brinca a atriz, que, 26 anos depois de interpretar a roqueira Natasha, na novela de **Antonio Calmon**, repete o sucesso em um grande espetáculo no Teatro Riachuelo, no Centro do Rio.

Ao seu lado, outra fera da história: **Ney Latorraca**, no papel do Conde Vladimir Polanski. "Estou surpreso com a repercussão. Me sinto o Mick Jagger", diverte-se ele que, aos 72 anos, canta, dança e arranca gargalhadas do público.

Antes de subir ao palco, Ney faz, ele mesmo, boa parte de sua maquiagem e reza pedindo a proteção de **Marília Pêra**,

O incrível Ney Latorraca minutos antes de subir ao palco: oração

No camarim, o ator arruma a peruca de seu personagem. O espetáculo ficará em cartaz até o dia 4 de junho

Quase pronto, Ney põe a prótese dentária, os óculos e um pouco de perfume Hermès: "É meu claro. Trago de casa"

Ney brinca de ser maquiado no camarim coletivo do teatro

Erika Riba, Luciano Andrey e Evelyn Castro

Evelyn interpreta a caça-vampiros Mrs. Alice Penn Taylor

O grupo na sala de aquecimento de corpo, voz e fisioterapia

que faleceu em 2015, a quem chama carinhosamente de madrinha. "Não acredito em fantasminha e, sim, no amor que as pessoas nos deixam", diz ele, que tem uma foto da atriz em sua bancada. "O Ney é um espetáculo à parte. A gente se esgoela, faz aquecimento de voz, enquanto ele, simplesmente, chega lá e pronto", diz Claudia. Para o veterano, o palco é a sua casa. Ele sente até ciúme dos seus pertences no camarim. "Ninguém pode mexer em nada! Quando saio, tranco a porta. Entro em cena com a chave pendurada no meu pescoço, por baixo do figurino."

Às gargalhadas, Claudia aponta que, na verdade, Ney é um profissional generoso – e o elenco jovem concorda. O intérprete de Vlad faz questão de mostrar à equipe de QUEM o camarim coletivo, onde fica a maioria dos 36 atores. "Eles são muito talentosos. E adoram sair na foto. Falo sempre que é matéria de capa", brinca. "Estou feliz em voltar a fazer o Vlad. Mas ele não é mau. Vampiros são alguns dos nossos políticos."

Apaixonados, Cauã e Mariana curtiram o sábado juntos. Ele fotografa a namorada na praia

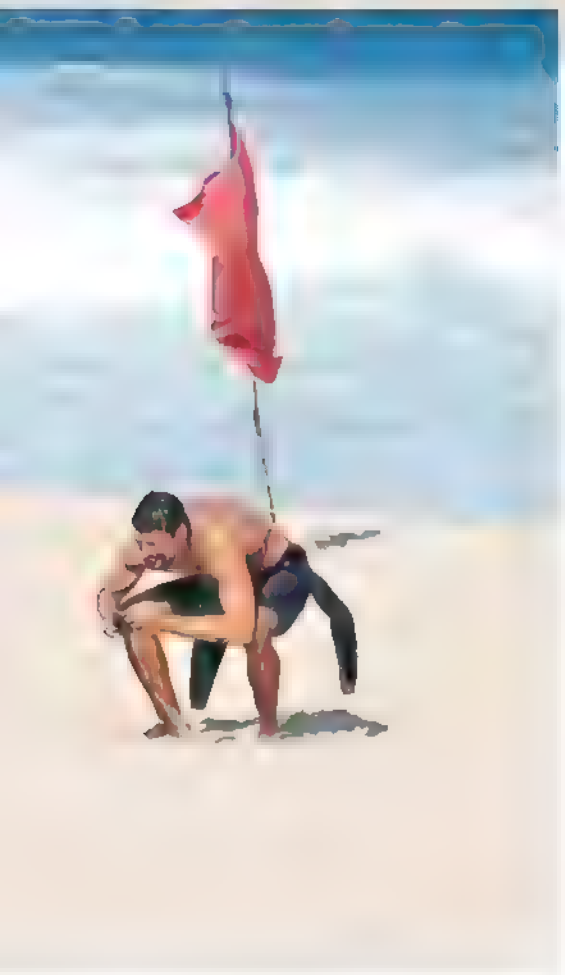

Romance na praia

Cauã Reymond e Mariana Goldfarb passam o sábado sob o sol, no Rio, com troca de beijos e carinhos

Cauã Reymond e a namorada, a modelo **Mariana Goldfarb**, aproveitaram o sábado (15) de sol para curtir a Praia de Grumari, Zona Oeste do Rio. Em clima de romance e mostrando ótima forma, o casal trocou beijos e muitos carinhos na areia. Enquanto Mariana mergulhava e colocava o bronzeado em dia, Cauã, que fez várias fotos da amada, surfou as ondas do local, uma das melhores para o esporte na cidade.

FOTOS AGNEWS

Enquanto Cauã surfava, Mariana deu vários mergulhos para espantar o calor

Juntos desde 2016, Cauã e Mariana têm entre seus programas preferidos ir à praia, muitas vezes em companhia de **Sofia**, 4 anos, a filhinha do ator com **Grazi Massafera**. Longe da televisão desde a minissérie *Dois Irmãos*, exibida em janeiro passado, Cauã não volta às novelas este ano. Em outubro, ele começará a filmar *Pedro*, longa sobre a vida de **D. Pedro I**. Projeto antigo do ator, que além de viver o protagonista é um dos produtores. O filme tem direção de **Laís Bodanzki**.

FOTOS AGNEWS

SABRINA SATO

EURO

ACESSÓRIO**OFICIAL**DA**MODA**

/EUROACESSORIOS

ESTILOEURO.COM.BR

@ESTILOEURO

LIBERDADE *sobre patins*

Laís Pinho, a audaciosa Amanda de *Rock Story*, adora patinação e recomenda a atividade para quem quer ter pernas definidas. Aos 20 anos e magrinha, ela faz musculação com um personal trainer para ganhar massa e diz que está aprendendo a comer melhor

POR RAQUEL PINHEIRO FOTOS FÁBIO CORDEIRO/ED.GLOBO

Apaixonada por patinação desde pequena, **Laís Pinho** tinha 9 anos quando pediu de presente para o Papai Noel um par de patins. Na noite de Natal, decepção: o pacote tinha apenas um capacete, com uma mensagem para a menina aprender a se proteger primeiro, treinando de bicicleta, que os patins viriam no ano seguinte. "Fiquei decepcionadíssima! Achavam que eu era muito nova e tinham medo que eu me machucasse", lembra a atriz,

No Parque dos
Patins, no Rio, Laís
mostra equilíbrio

Laís está malhando para ganhar mais massa muscular

que, um ano depois, recebeu o sonhado par. "Patinei por anos. É uma atividade ótima para dar uma endurecida nas pernas e melhorar o equilíbrio", explica a atriz, de 20 anos.

Laís, que vive a dissimulada Amanda de *Rock Story*, recentemente comprou um novo par, com look retrô, que estreou no Parque dos Patins, na Lagoa, no Rio. "Estou voltando à patinação. É um hobby muito legal, dá disposição, além de ser uma delícia", diz a atriz. Ela não se preocupa, no entanto, com o número de calorias queimadas com o exercício, que podem chegar a 400 em meia hora de atividade intensa. "Não quero emagrecer, eu tenho é que engordar", diz Laís, que tem 1,57 metro e pesa 46 quilos.

Para ganhar massa magra, a atriz está fazendo musculação com um personal trainer "quando dá". "Eu tento ser fitness!", brinca ela, que admite se alimentar mal. "Amo pizza! Notei que estou mais firme

Laís mora no Rio com seus três cachorros e a avó, Marina

A flexibilidade da atriz ao estrear seu novo par de patins

com a musculação, mas alimentação é 70% do resultado. Então, marquei com uma nutricionista para aprender a comer direito", explica Laís, que sempre gostou de exercícios e jogou futebol na escola. "Participei de competições estudantis e, em um futebol entre artistas, fiz três gols", orgulha-se.

A atriz também fez jazz e balé por 10 anos e foi dançando que percebeu que queria estar nos palcos – mas atuando. "Balé era vontade da minha mãe. Ela pagava a dança, mas não o teatro. Fiquei rebelde, saí do balé, fui trabalhar de princesa em festa infantil para pagar um curso de interpretação", lembra ela, que se vestia de Rapunzel e, aos 15 anos, abriu uma empresa de personagens para festas.

"Era bem focada. Queria fazer peças para tirar meu registro profissional, montar meu videobook e mandar para produtores de elenco", conta. A primeira chance na TV veio com a Micaela, de *Malhação* (2013). Depois, foi a Noely de *Império (2014).* E, no teatro, já fez três peças. No futuro, Laís, que tem três vira-latas, Mica, Pretinho e Floquinho, pretende cursar a faculdade de Cinema. "Quero dirigir", avisa.

A atriz já deu aula de
nterpretação para crianças
entre 9 e 14 anos

Solidariedade na África

Reynaldo Gianecchini passou dias em Moçambique, onde visitou comunidades carentes: "Não devemos ficar inertes diantes de tão dura realidade"

"Viemos nesse mundo para aprender a amar", disse o ator

De férias após o fim da novela *A Lei do Amor*, **Reynaldo Gianecchini** foi a Moçambique, na África, onde chegou na segunda-feira (17) para conhecer o trabalho da ONG Fraternidade Sem Fronteiras.

O ator viajou com a mãe, **Heloísa Helena**, o modelo e DJ **Diego Fragoso** e sua assessora de imprensa, **Tatiane Zeitunlian**. Giane ficou encantado com o trabalho da organização junto as crianças órfãs. "As pessoas, aqui, realmente não têm quase nada. Nunca reclamam e são verdadeiramente ricas", disse o ator, que ganhou um penteado étnico e participou da abertura de um poço. "Moçambique é um país lindo", disse ele, ressaltando a necessidade de ajuda. "Não devemos ficar inertes diante de tão dura realidade", afirmou.

Giane em frente a uma casa em Chókwè, distrito da província de Gaza, em Moçambique

O ator serve comida para as crianças

FOTOS: REPRODUÇÃO INSTAGRAM

Diego e Giane durante refeição das crianças

O ator e Diego brincam com crianças atendidas pela ONG

Diego e Giane: carinho com as crianças órfãs

Diego, Giane, Heloisa, Tatiane e um amigo: penteados

O ator carrega um menino nas costas: "Alma leve"

“Chorava muito nos primeiros anos no Rio”

Intérprete do Nicolau Saboia de *Rock Story*, o baiano Danilo Mesquita mora na capital fluminense há sete anos e ainda sente muita saudade da família, que ficou em Salvador. O ator fala da oportunidade de viver um rapaz com sérios conflitos na trama das 7

POR CARLA NEVES

Suzy Rêgo e Paulo Betti contracenam com Danilo: drama familiar em *Rock Story*

Danilo Mesquita, o Nicolau Saboia de *Rock Story*, sonhava em ser jogador de futebol. Mas os planos do baiano, de 25 anos, mudaram quando ele foi descoberto aos 18, em Salvador, pelo dono da agência 40 Graus Models, **Sergio Mattos**. “Ele estava em uma convenção de moda na cidade e me viu”, conta o ator. “Aí, perguntou se eu tinha interesse em ser modelo. Disse que não, mas depois liguei para saber melhor do que se tratava. Acabei me mudando para o Rio e surgiu a possibilidade de fazer teatro”, lembra ele, que namora a atriz **Amanda Grimaldi**, de 26.

Apesar de ter se apaixonado pela interpretação, a saudade da família pesou nos primeiros anos no Rio. “Chorava muito. Em Salvador, ficava muito com minha família. Morava em uma casa grande de três andares, com mais dez pessoas. Para mim, era muito triste sair de lá”, conta, explicando que aprendeu a lidar com a distância no decorrer do tempo. “Me adaptei bem ao Rio. Mas ainda sinto falta da comida da minha avó. Amo o cozido com pirão que ela faz”, diz.

Em seu segundo trabalho na Globo – sua estreia na emissora foi como o Máximo de *I Love Paraisópolis*, em 2015 –, Danilo está feliz com a oportunidade de viver um personagem com conflitos tão sérios. “O Nicolau tem câncer e, no início da trama, esconde a doença dos pais, interpretados por **Suzy Rêgo** e **Paulo Betti**, para que eles não sofram. Poupar os pais é de uma coragem que eu não teria”, afirma ele, que já conviveu com a doença dentro de casa. “Perdi uma tia com câncer durante o processo seletivo para a novela. Minha avó, meu avô e minha mãe também já passaram por isso. Me relaciono com a doença desde pequeno.”

Compenetrado, Danilo ganhou a simpatia dos atores com quem contracena na novela das 7. “Danilo é louvável, é um menino perspicaz e está sempre alerta. Sabe combinar bem sua baianidade e o bem viver com os colegas. Ele é [illegible]”, elogia Suzy Rêgo. Paulo Betti também não economiza elogios: “Danilo é interessado e interessante. Gosta de conversar sobre tudo, tem opiniões muito fortes. É um excelente colega de trabalho. Se fosse meu filho iria adorar.”

FOTOS SERGIO BAIA, DIVULGAÇÃO TV GLOBO

Banana da rainha

Elizabeth alimenta uma elefanta no centro de tratamentos do animal, em Bedfordshire

POR GIULIANNA CAMPOS

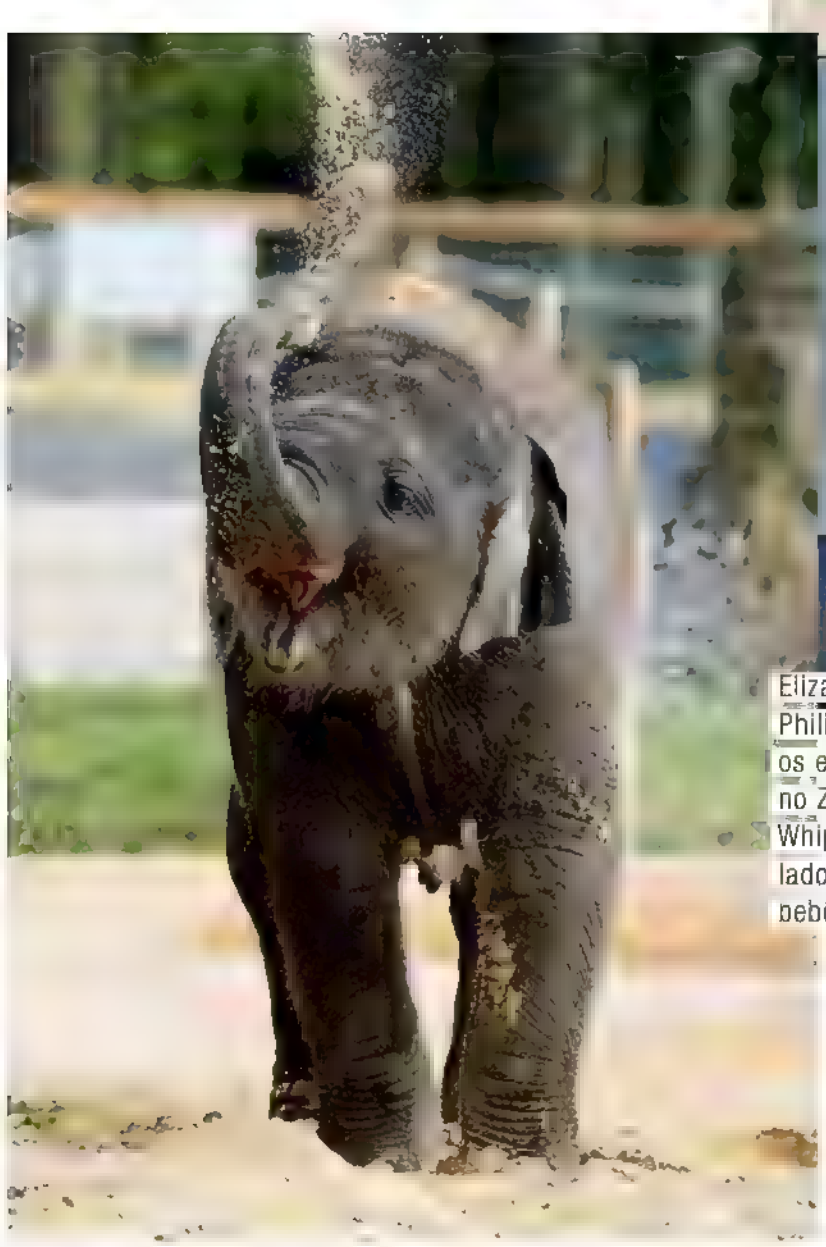

Elizabeth e Philip alimentam os elefantes no Zoológico de Whipsnade. Ao lado, a elefanta bebê Elizabeth

Com uma banana nas mãos, a rainha **Elizabeth**, ao lado do príncipe **Philip**, alimentou a elefanta Donna, no Centro de Tratamento de Elefantes no Zoológico de Whipsnade, em Bedfordshire, na terça-feira (11). A monarca conhe-

ceu o animal, que faz parte de uma manada de nove elefantes asiáticos. "Os elefantes, quando viram vossa majestade, ficaram animados, e sabemos disso porque monitoramos as comunicações no estábulo e vimos que eles ficaram agitados com o que estava acontecendo", disse o diretor da sociedade, **David Field**.

No local, uma das elefantas também se chama Elizabeth e, coincidentemente, nasceu um dia antes do aniversário de 90 anos da monarca, em abril passado. Mas como ela é muito nova e "imprevisível", ainda não pôde conhecer a xará real.

FOTOS CHRIS JACKSON, GETTY IMAGES

"LUCIANO TIROU A SORTE GRANDE"

Ela cresceu, namorou, casou e teve filhos diante dos olhos do público. São 30 anos como apresentadora, 20 na TV Globo, 11 deles à frente do *Estrelas* que, na temporada que está no ar, se chama *Estrelas Solidárias.* Aos 43 anos, Angélica aparece na TV desde os 4, quando foi eleita a criança mais bonita do Brasil no *Buzina do Chacrinha.* Casada há 12 anos com Luciano Huck, de 45, e mãe de Joaquim, de 12, Benício, de 9, e Eva, de 4, a paulista mostra personalidade, fala de intimidades do casal e até da possibilidade de o marido se candidatar à Presidência da República

POR CARLA NEVES
FOTOS E BELEZA ALÊ DE SOUZA

Bom humor

"Sou astral. É difícil me deixar brava ou triste. Sou muito 'facinha' (*risos*). Para o casamento é ótimo. O Luciano tirou a sorte grande. Levo tudo de boa. Mas de bico, eu fico. Aí, se a pessoa tem um pouco de habilidade – e ele tem –, tira o bico na hora. Ele também não é uma pessoa de briga."

Namoro

"A gente não tem tido tempo só para nós. Aproveitamos folgas e feriados para viajar com as crianças. O Luciano viaja muito e fica muito menos em casa do que eu. Quando tem um tempo, é o momento de ficarmos todos juntos. Senão, ele não vai ver as crianças crescerem, tomar café da manhã, ir ao parque... Isso tudo, a gente faz quando está de folga."

Casamento

"Tenho vontade de fazer uma nova festa de casamento. Mas agora, estou com um pouco de preguiça (*risos*). Pensamos nas crianças vendo a gente casando de novo, eles de pajens. Já começo a viajar (*risos*). A gente casou muito rápido. Namoramos seis meses, fiquei grávida e já casamos. Hoje, a gente tem toda uma maturidade no amor."

Primeira-dama?

"Confundem o herói da televisão com o da política. Acho que é muito da carência do povo por pessoas honestas. E ele realmente é uma pessoa muito bem-intencionada. Mas é muito novo também. Quando fala que não descarta a candidatura à presidência, é porque o Luciano não é uma pessoa que vai negar uma expectativa das pessoas. Mas, dentro dele, não é o que ele quer. Ele já ajuda muita gente e pode ajudar muito mais do que se ele se enfiar na política. A gente não sabe o que vai acontecer lá na frente. Mas não estou a fim de ser primeira-dama, não (*risos*)."

Mãe

"Os meninos falam tudo para mim. A Eva ainda é muito pequena, mas também me conta tudo. Mas, às vezes, digo: 'Não sou amiguinha. Vai falar com seu pai'."

Cuidados

"Os meninos são muito conectados. Têm Instagram e canalzinho no YouTube, todos fechados. Bonitinho, né? Mas eles não abrem. Primeiro porque, se abrissem, ficaria aquela confusão por causa da gente. Temos um software em que podemos ver onde eles entraram e que também bloqueia algumas coisas. Mas isso não é suficiente. Ficamos atentos, porque nossos filhos estão tendo acesso a informações que demorávamos, às vezes, 15 anos para ter."

Influência

"Não penso nem um pouco em tolher os meninos ou negar, se eles quiserem seguir carreira artística. De jeito nenhum! Se for a verdade deles, vou incentivar. Mas também quero mostrar outros caminhos."

Futuro

"Meus filhos frequentam uma escola bilíngue. Mas gostaria que eles estudassem fora do Brasil, no futuro. Principalmente para abrir o horizonte, para eles

"NÃO ESTOU A FIM DE SER PRIMEIRA-DAMA"

Jaqueta **Patricia Viera**
Calça **Andrea Marques**

"SOU ASTRAL. É DIFÍCIL ME DEIXAR BRAVA"

Blusa **Reinaldo Lourenço**
Top, saia e cinto **Patricia Viera**
Joias **Ara Vartanian**

não ficarem tão fechados no nosso mundo, meu e do Luciano. Se estudarem fora, terão liberdade para ser eles. A gente quer que, em algum momento, eles tenham uma vida mais normal."

Acidente

"Em 24 de maio de 2015, nasci uma pessoa melhor (*neste dia, o avião em que Angélica e Luciano estavam com os filhos e as babás fez um pouso forçado no Mato Grosso do Sul, mas ninguém ficou ferido gravemente*). No sentido de leveza na vida, de alegria, de paz, de tranquilidade. É uma coisa muito ruim que aconteceu na minha vida, mas que a mudou para melhor."

Idade

"Depois que fiz 40, comecei a sentir uma diferença brutal na pele, tudo ficou mais mole. Por mais que tenha uma pele legal, um cabelo legal, comecei a sentir dificuldade para perder peso, a desanimar na hora de fazer exercício. Senti meus hormônios mudarem. A TPM mudou, meu peito ficou maior, comecei a ter algumas diferenças no corpo. O peito foi até bom (*risos*). Estava conversando com o Luciano e falei: 'Poxa, estou sentindo a idade. Olha só o tamanho do meu peito'. Ele falou: 'Que maravilha, você vai ficando velha e ganha um peito novo'. Não botei silicone e meu peito ficou enorme!"

Fitness

"Faço pilates há sete anos. Às vezes mais, às vezes menos. Fiquei uns dois anos fazendo funcional. Depois, voltei para o pilates. Também faço ioga uma ou duas vezes por semana. Depende do tempo. E faço muay thai duas vezes por semana. Às vezes falto, cancelo. Ainda faço drenagem linfática duas vezes por semana."

Alimentação

"Já tive nutricionista. Fiz dietas loucas e dietas boas. Gosto de comida natural, não

"FELICIDADE PRA MIM É TER TEMPO"

Blusa **Nk Store**
Paletó **Bianza**
para **Mares Guia**

como carne, só arroz integral. Adoro doce. Esse é um problema, mas que, por enquanto, ainda não estou resolvendo. Estou priorizando a cabeça, a alma. Faço meus exames de sangue e minhas taxas estão ótimas. Queria emagrecer? Queria. Queria não comer muito doce? Queria. Queria perder uns 3 ou 4 quilos. O que acontece comigo é devagar e sempre. Se quero comer, como. Se quero sair sem maquiagem, saio. Se precisar perder peso para algum trabalho, perco, porque sou dessas (*risos*). Por enquanto, vou me mantendo. O marido está gostando, estou feliz."

Solidariedade

"O *Estrelas Solidárias* convida os artistas que vêm ao programa a participar de um projeto voluntário. A ideia é colocar um holofote nessas estrelas e incentivar que outras pessoas também comecem a ser mais solidárias. Dá um prazer enorme ajudar o outro."

Felicidade

"Sou feliz quando acabo a minha semana e falo: 'Consegui buscar as crianças na escola, gravar uma matéria legal, estar com meus amigos, meditar duas vezes – de manhã e de noite (*risos*). Minha vida sempre foi tão sem tempo. Enquanto as pessoas estavam se divertindo, estava trabalhando. Hoje, a felicidade para mim é ter tempo de viver tudo o que não pude. A prioridade é a minha família."

STYLING: JULIANO E ZUEL. ASSISTENTES DE STYLING: MARIA WHITAKER E LUIZ BONASSOL. PRODUÇÃO DE MODA: JOÃO NELL E JULIANA DE PAIVA. CAMAREIRA: ILMA DA COSTA

capa

“A PRIORIDADE É MINHA FAMÍLIA”

HISTÓRIA DE ESTRELA

Na TV desde os 4 anos, quando foi eleita a criança mais bonita do Brasil, Angélica é só sucesso. Relembre a trajetória da apresentadora

POR CARLA NEVES

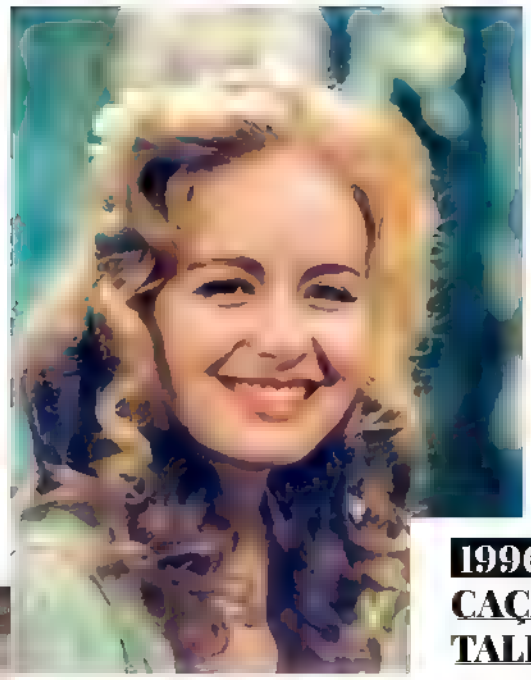

1996-1998
CAÇA TALENTOS
Na novelinha infantil, Angélica interpretava a Fada Bela, uma menina com poderes mágicos, na Globo.

1979
CHACRINHA
Angélica foi eleita a criança mais bonita do Brasil no programa *Buzina do Chacrinha*, na Bandeirantes. Na foto, ela aparece com a chacrete **Rita Cadillac**.

1990
UMA ESCOLA ATRAPALHADA
É um dos quatro filmes que Angélica fez com **Os Trapalhões**. Na foto, com **Supla**.

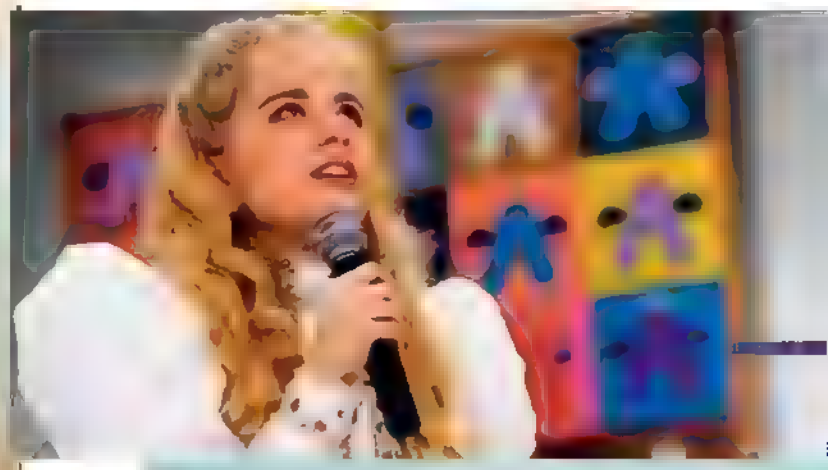

1988-1993
CLUBE DA CRIANÇA
Na TV Manchete, Angélica tinha assistentes de palco, as "clubetes" e depois "angelicats". Entre elas, as hoje atrizes **Giovanna Antonelli** e **Camila Pitanga.**

1996-2000
ANGEL MIX
O programa infantil diário nas manhãs da Globo tinha brincadeiras, torcidas, números musicais e desenhos animados.

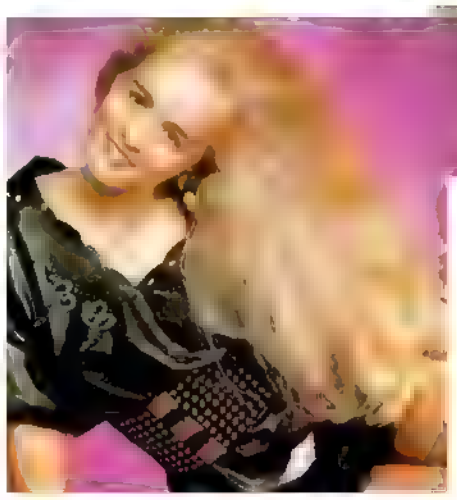

1988
"VOU DE TÁXI"
Primeiro *single* lançado por Angélica em sua carreira de cantora. A música foi uma das 10 mais tocadas no ano de 1988, sendo responsável por alavancar a carreira da apresentadora, tornando-a um dos maiores nomes no cenário musical brasileiro da época.

FOTOS CLEBY TREVISAN/ED GLOBO ROBERTO FAUSTINO/AG O GLOBO RAPHAEL DIAS ELLEN SOARES/TV GLOBO REPRODUÇÃO

2001
XUXA E OS DUENDES
Protagonizado por **Xuxa**, Angélica interpretou a fada Melissa no longa-metragem.

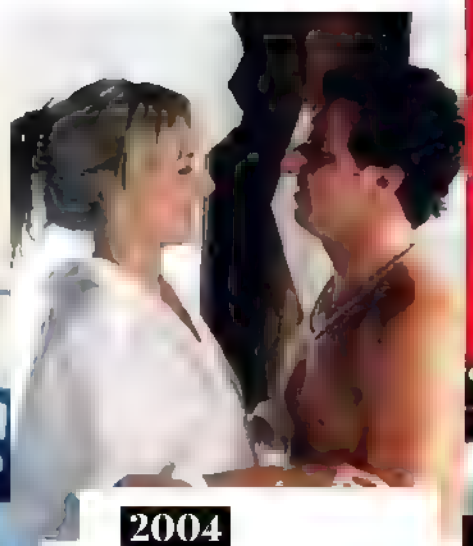

2004
SHOW DE VERÃO
No filme, Angélica fez a personagem principal, Andréa, par romântico de **Luciano Huck**, com quem se casaria meses depois.

2002-2005
FAMA
Ao lado de **Toni Garrido**, nos dois primeiros anos, e depois sozinha, Angelica fez sucesso no programa musical.

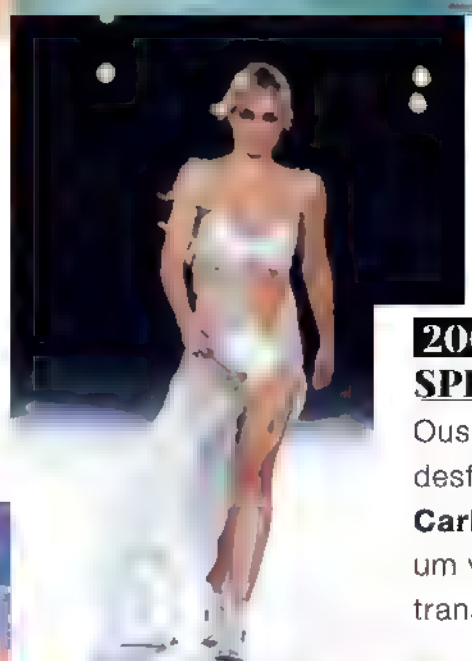

2006
SPFW
Ousada, Angélica desfilou para o estilista **Carlos Tufvesson** com um vestido recortado e transparente.

2001-2011
VÍDEO GAME
O quadro do *Vídeo Show* apresentado por Angélica envolvia artistas e seus conhecimentos sobre a programação da Globo. Na foto, com **Fernanda Lima**.

2006-ATÉ HOJE
ESTRELAS
Angélica com as convidadas **Juliana Paes** e **Marina Ruy Barbosa**, no programa que mostra a intimidade das celebridades.

"Me sinto livre"

Caitlyn Jenner conta que se submeteu à cirurgia de mudança de sexo no início do ano: "Vou viver autenticamente pela primeira vez"

Caitlyn Jenner, de 67 anos, deu o derradeiro passo na transição total de gênero. Na última semana, um trecho de sua biografia, *The Secrets of My Life (Os Segredos da Minha Vida)*, que será lançada oficialmente na terça-feira (25), revelou que ela passou pela cirurgia de mudança de sexo em janeiro. "A cirurgia foi um sucesso, e eu não me sinto só maravilhosa, como me sinto livre", disse ela.

Na obra, Caitlyn ainda explica o motivo que a levou a tomar a "complexa decisão" de se submeter ao procedimento. "Por que eu considerei isso? Porque é só um pênis. Ele não tem poderes especiais ou outro uso para mim. Eu só quero ter as partes certas. Estou tão cansada de ter que disfarçá-lo o tempo todo", justificou. "Vou viver autenticamente pela primeira vez na minha vida. Vou ter o entusiasmo que não tive nesses últimos 39 anos, desde as Olimpíadas, quase dois terços da minha vida", disse ela, que conquistou uma medalha de ouro no decatlo durante os Jogos Olímpicos de Verão de 1976.

Ela foi casada "durante mais de 20 anos" com **Kriss Jenner**, quando

FOTO LARRY BUSACCA GETTY IMAGES

Caitlyn Jenner: "Só quero ter as partes certas"

ainda se chamava **Bruce**. Ambos tiveram duas filhas: **Kendall** e **Kylie**, e o ex-atleta era padastro das irmãs **Kardashian**.

Ao estampar pela primeira vez uma capa de revista, em março de 2015, Caitlyn já havia colocado próteses de silicone e feito alguns ajustes cirúrgicos no rosto para deixá-lo mais feminino. Na ocasião, depois de 10 horas de cirurgia, ela contou que sofreu crises de pânico com a mudança. Entretanto, após conversar com profissionais de um centro de apoio a transgêneros, Caitlyn percebeu que esse sentimento era "humano e temporário" e acabou adorando o novo visual.

Alessandra Ambrosio com a filha, Anja Louise, e o marido, Jamie Mazur. A menina e o pai se apresentaram juntos no festival

Músic

Alessandra Ambrosio, Mariana Ximenes e Thaila Ayala curtem o primeiro fim de semana do Coachella 2017, na Califórnia

O badalado festival de música acontece em Indio, Califórnia

a, *alegria* e muito estilo

POR BETE ANTUNES

FOTOS: NELSON BARNARD, FRAZER HARRISON (GETTY IMAGES) E REPRODUÇÃO INSTAGRAM

Thaila Ayala: figura constante nos gramados do festival

Um dos festivais de música mais badalados dos Estados Unidos, o Coachella atraiu muita gente famosa e cheia de estilo de sexta-feira (14) a domingo (16), em Indio, na Califórnia. No dia da abertura, além de curtir os shows, a top internacional **Alessandra Ambrosio** se derreteu com a performance da filha, **Anja Louise**. Com apenas 8 anos e usando tiara de gatinha, ela se apresentou em um dos palcos do evento ao lado do cantor **Devendra Banhart,** e do pai, o empresário **Jamie Mazur**, que

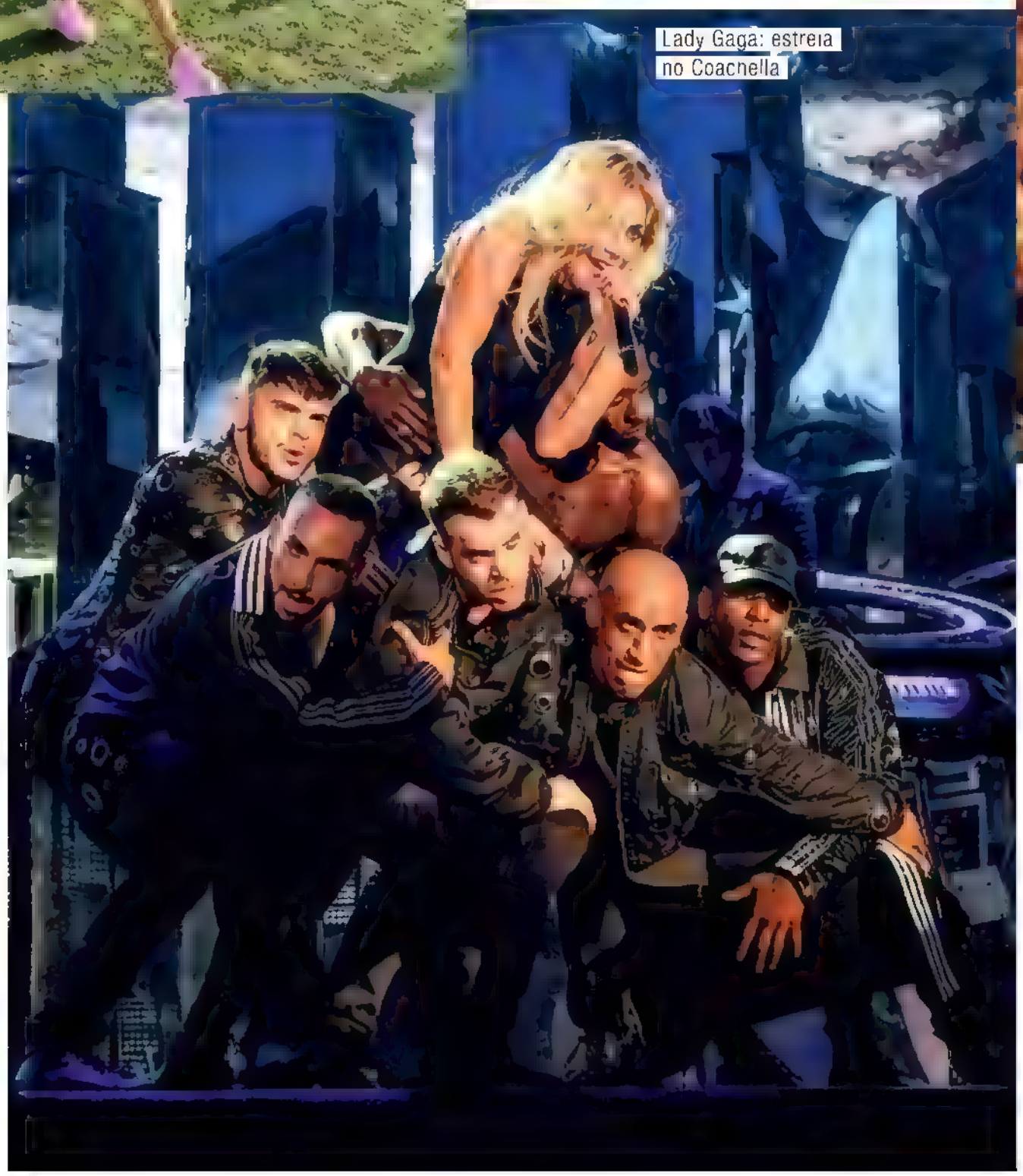

Lady Gaga: estreia no Coachella

ESTILO DO FESTIVAL

O rapper Kendrick Lamar, no domingo (16)

FOTOS CHRISTOPHER POLK/KEVIN WINTER/MATT WINKELMEYER/FRAZER HARRISON/GETTY IMAGES; DIVULGAÇÃO

Gianne Albertoni, o promoter Helinho Calfat, Mar'ana Ximenes e a proprietária da bike que os levou para um passeio

Paris Hilton com asas de borboleta: puro estilo

tocou guitarra. "Meu anjinho arrasando. Mamãe orgulhosa", disse Alessandra. Com direito a bolo, a líder das *angels* da Victoria's Secret ainda comemorou seus 36 anos na área reservada às modelos da grife de lingerie, no Coachella.

Pela primeira vez no evento, **Mariana Ximenes** conferiu o show do Radiohead e de **Lady Gaga**. A cantora fez sua estreia no festival, com repertório do álbum *Joanne*, na sexta-feira (14). "Certeza de que quero voltar todo ano", afirmou a atriz. A atriz se divertiu andando de bike com o namorado, o empresário italiano **Filippo Adorno**, com quem está há três anos.

Os atores **Caio Castro**, **Bruno Gissoni, Felipe Titto, Fernanda Paes Leme** e **Thaila Ayala** também se esbaldaram e assistiram a shows como o do

Ludi Delfino, Alessandra Ambrosio, Talita Correa e Cassia Lara: festival com cara de desfile de moda

A cantora Lorde se apresentou no domingo (16)

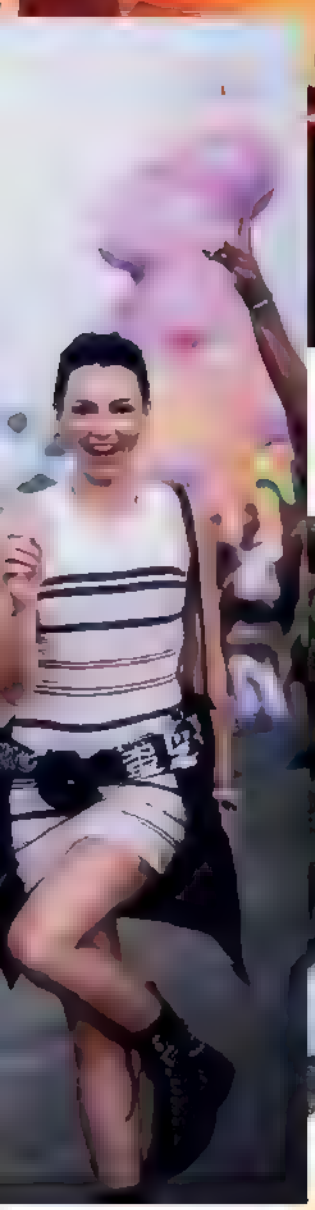

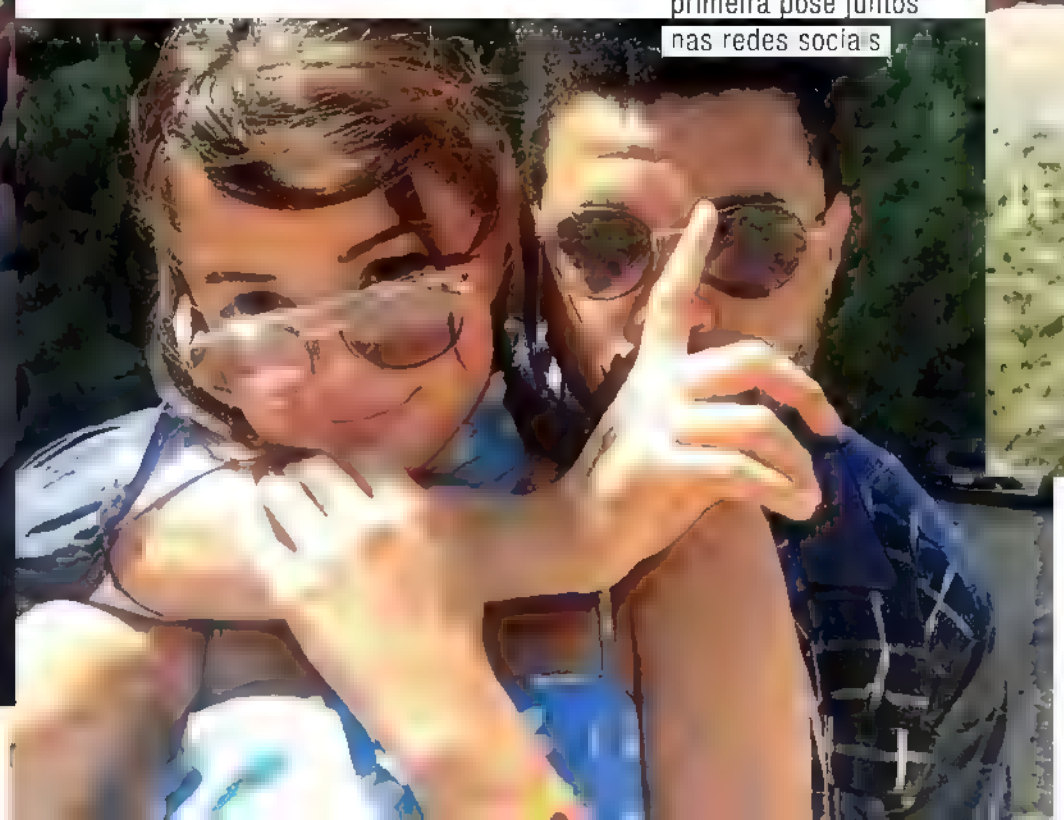

Selena Gomez e o cantor The Weeknd: primeira pose juntos nas redes sociais

A atriz e cantora Emma Roberts: fã do festival americano

FOTOS KEVIN WINTER, JONATHAN LEVINSON, GETTY IMAGES/ DIVULGAÇÃO/ REPRODUÇÃO INSTAGRAM

Pharrell Williams levantou a plateia

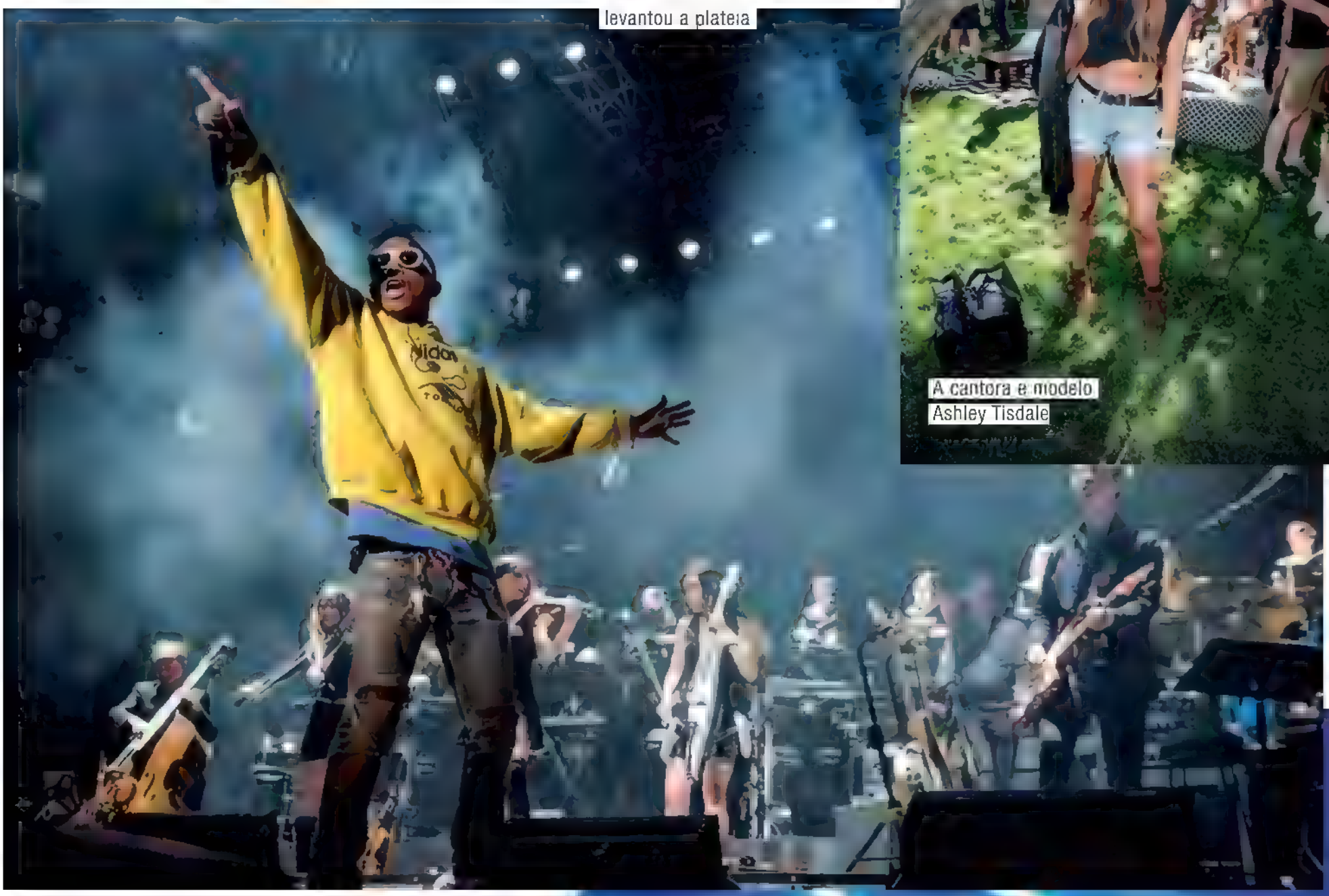

A cantora e modelo Ashley Tisdale

Fernanda Paes Leme: presença no primeiro fim de semana de shows

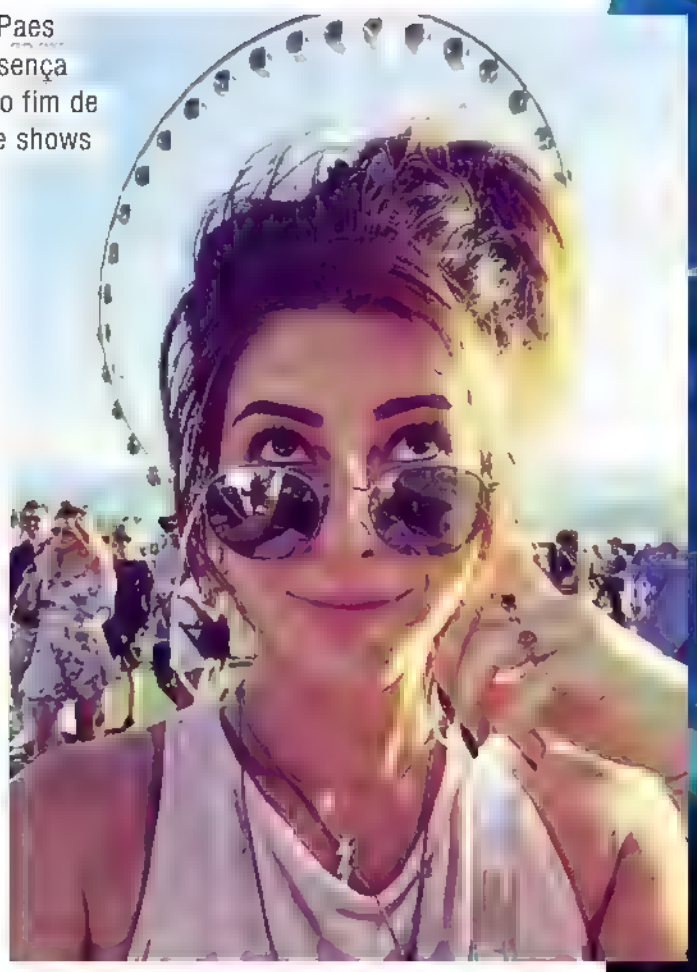

Nicole Richie curtiu os shows no deserto da Califórnia

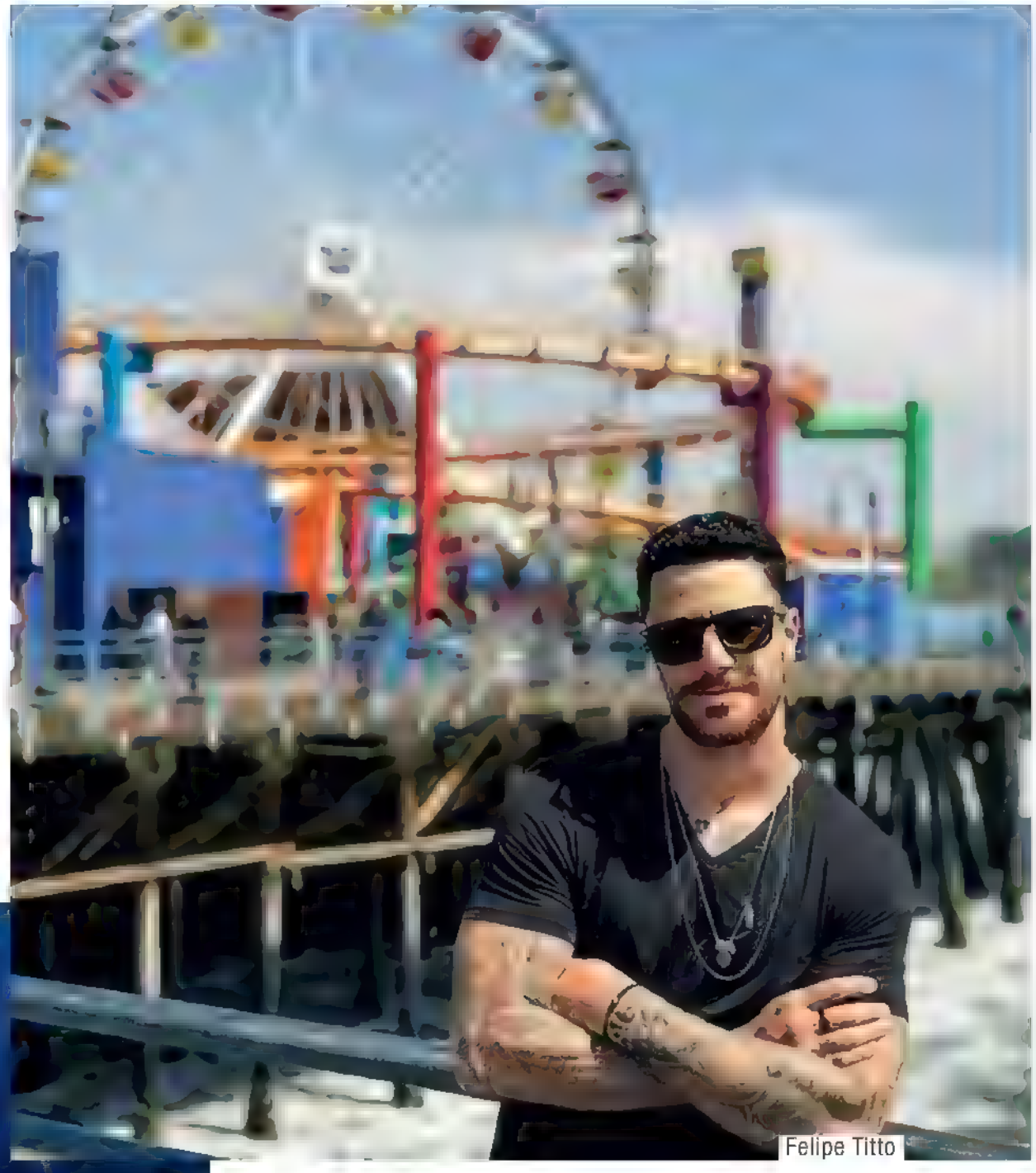

Felipe Titto

Khara foi uma das atrações do Coachella

rapper **Kendrick Lamar**. Thaila aproveitou para festejar a chegada de seus 31 anos, na sexta-feira (14). A amiga Fernanda Paes Leme elogiou a aniversariante: "Com ela não tem mais ou menos. 'Se' ou dúvidas. Não tem cinza. É preto no branco. Não tem pouco. É tudo muito!" Elas posaram juntas antes do início do festival em clima de festinha de aniversário.

Templo do estilo *boho*, ou hippie chique, o Coachella – e suas *after parties* – é o lugar certo para tirar do armário chapéus, óculos escuros, botas e roupas com muitas franjas. Mariana Xi-

FOTOS FRAZER HARRISON E MMA MC NTYRE, JOHN SCULL, GETTY IMAGES; DIVULGAÇÃO; REPRODUÇÃO INSTAGRAM

Vanessa Hudgens: estilo no banco em forma de borboleta

A modelo indiana Freida Pinto

Mariana Ximenes muito est lo

FOTOS: KEVIN WINTER, RICH FURY/GETTY IMAGES; DIVULGAÇÃO; REPRODUÇÃO INSTAGRAM

Thom Yorke, vocal sta do Rad ohead, cantou na sexta-feira (14)

menes, por exemplo, em um dos dias, usou um casaco de paetês azuis combinando com o chapéu. Em outro, um vestido branco com botas até o joelho. Thaila mostrou sua boa forma com um maiô cavado rosa, cor que escolheu para combinar vestido e tênis. Na edição de 2017, mulheres de cabelos coloridos e homens usando barba marcaram o primeiro fim de semana do festival, que teve até gente fantasiada de unicórnio. Toda essa festa, mistura e criatividade só terminam no domingo (23).

Gianne Albertoni: botinha e parka amarrada na cintura

PROMIS

SE

Kourtney e Kim Kardashian tietam Cher em Los Angeles: "Que orgulho desse momento"

SE

“Cher! Preciso dizer mais alguma coisa?”

Kim Kardashian tremeu ao se encontrar com **Cher**. “Preciso dizer mais alguma coisa? Meu ícone fashion e companheira armênia. Que orgulho desse momento”, disse a socialite. Ao lado de sua irmã, **Kourtney**, Kim posou para fotos com a icônica cantora na première do filme *The Promise*, na quarta-feira (12), em Los Angeles. O filme é um drama histórico que narra um triângulo amoroso que acontece durante a queda do Império Otomano e o genocídio armênio. Cher é descendente de armênios, seu nome de batismo é **Cherilyn Sarkisian**. Kim e Kourt também têm descendência armênia.

FOTO KEVORK DJANSEZIAN/GETTY IMAGES

Claudia e Sophia passaram a Páscoa em Milão

FOTOS: REPRODUÇÃO INSTAGRAM

Em Milão

Curtindo merecidas férias após o fim de *A Lei do Amor*, **Claudia Raia** viajou com a filha, **Sophia**, de 14 anos, para a Itália. As duas passaram a Páscoa em Milão, onde visitaram o Duomo, que é a catedral da cidade, e a famosa Galeria Vittorio Emanuele II. "Duas cidadãs italianas dando pinta em Milão", brincou a atriz. Ela também é mãe de **Enzo**, de 20. Ambos são da união com **Edson Celulari**.

Papo sobre machismo

Titi Müller esteve nos estúdios da Rádio Globo, em São Paulo, para participar do programa *Manhã da Globo*, comandado por **Vanessa di Sevo**. O papo com a apresentadora do Multishow foi sobre machismo, relacionamentos abusivos e a quarta temporada do programa de Titi, o *Anota Aí*, que faz listas top 10 de coisas inusitadas do mundo. "Gravamos em Portugal. Gostei muito de gravar lá e a direção avaliou como a mais legal de todas as temporadas até agora", comemorou.

Titi Müller e Vanessa di Sevo na Rádio Globo de São Paulo

FOTO: DIVULGAÇÃO

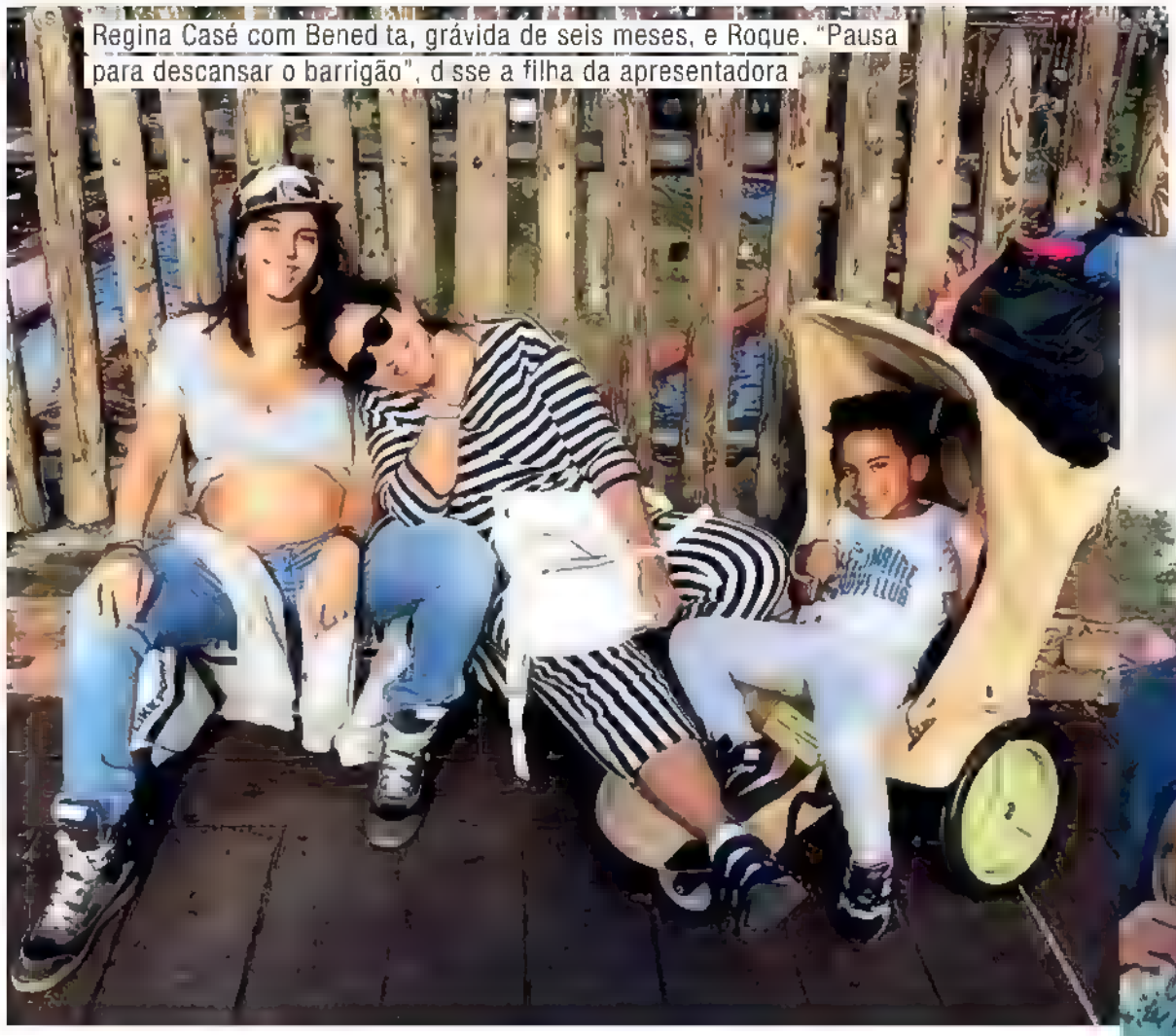

Regina Casé com Bened ta, grávida de seis meses, e Roque. "Pausa para descansar o barrigão", d sse a filha da apresentadora

João Pedro, Rita, Benedita, Regina, Roque e Estevão na Disney

Farra na Disney

De férias da TV, **Regina Casé** aproveitou para viajar com a família para a Disney. A apresentadora visitou os parques da Flórida ao lado dos filhos, **Benedita**, grávida de seis meses, e **Roque**, prestes a fazer 4 anos, além do marido, **Estevão Ciavatta**. Benedita viajou com o marido, **João Pedro Januário**, e sua irmã, **Rita Zerbini**, filha do artista-plástico **Luiz Zerbini**, ex-marido de Regina.

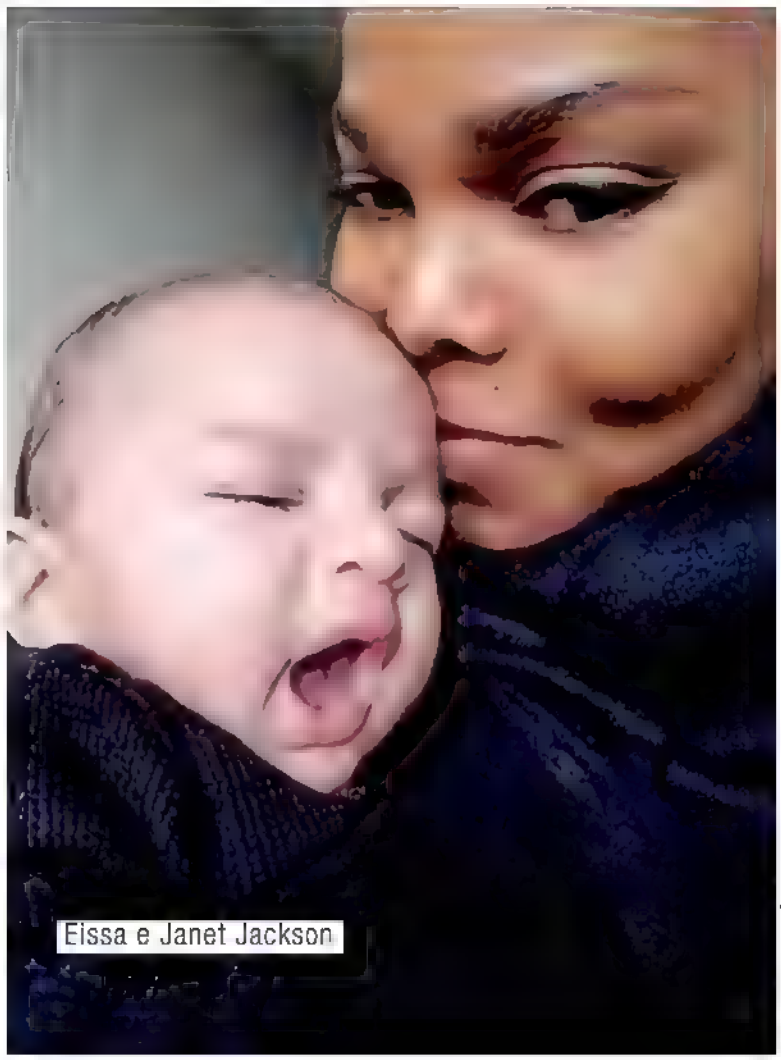

Eissa e Janet Jackson

FOTOS REPRODUÇÃO INSTAGRAM

Soneca de Eissa

Três meses depois de dar à luz **Eissa**, **Janet Jackson**, de 50 anos, resolveu mostrar o rostinho do menino depois de tirarem uma soneca, no sábado (15). O garotinho é filho da cantora com o catariano **Wissam Al Mana**, de quem se separou por diferenças culturais. O bilionário foi o terceiro marido da estrela. Eles se casaram em 2012.

Missa de Páscoa

Sem a presença dos fihos, **George** e **Charlotte**, **Kate Middleton** e **William** participaram da Missa de Páscoa na Capela de St. George, perto do castelo de Windsor, Inglaterra, no domingo (16). O casal real teve a companhia das princesas **Eugenie** e **Beatrice**, e ainda da rainha **Elizabeth II**. Querida pelas crianças, a monarca ganhou um buquê de flores de duas garotinhas que estavam do lado de fora da igreja.

William, Kate, Eugenie e Beatrice: juntos na Missa de páscoa

Elizabeth II e Philip deixam a Capela de St. George, em Windsor

A família real espanhola se reúne em Maiorca para a Páscoa

Tradição em Maiorca

Um dos maiores eventos do calendário católico, a Páscoa foi celebrada de forma tradicional pela Família Real espanhola, na ilha de Maiorca. Rei **Felipe**, rainha **Letizia** e as filhas, as princesas **Sofia** e **Leonor**, assistiram à Missa da Ressurreição na Catedral de Palma, no domingo (16), na companhia da rainha **Sílvia**. Para a ocasião, as duas meninas vestiram o mesmo casaco, de cores diferentes.

FOTOS PETER NICHOLLS/GETTY IMAGES JAIME REINA/AFP

Tom Brady e a filha, Vivian Lake

No colo do papai

Dorminhoca, a pequena **Vivian Lake**, de 4 anos, adormeceu no colo de **Tom Brady**, na sexta-feira (14). "O céu na terra para o papai", disse o jogador de futebol americano, casado com a modelo **Gisele Bündchen**. Para curtir o feriado de Páscoa, o casal levou toda a família para a Costa Rica, onde possuem uma casa na praia. No domingo (16), a garotinha caçou ovinhos de chocolate na areia.

Pink amamenta seu segundo filho, Jameson Moon, de 3 meses

FOTOS: REPRODUÇÃO INSTAGRAM

Mamãe empoderada

Pink é uma mãe empoderada! A cantora amamentou seu segundo filho, **Jameson Moon**, de 3 meses, durante um passeio. Apesar de não ser proibida por lei, a amamentação em público, nos EUA, muitas vezes pode ir a julgamento em vários estados quando a interpretam na lei contra "indecência". "Amamentar em público é normal", disse ela.

Meghan Markle usa um anel com a letra H, de Harry, em Toronto, no Canadá

Amor no dedo

No sábado (15), ao entrar em uma aula de ioga, em Toronto, **Meghan Markle** usava um anel, no dedo indicador, com a inicial do nome do namorado, o príncipe **Harry**. No dia seguinte, os dois comemoraram juntos na casa dela, pela primeira vez, a Páscoa. "Apesar da distância e de todo o foco da mídia, eles conseguem ter uma relação verdadeira. Tem funcionado e eles estão muito felizes", afirmou uma pessoa próxima ao casal.

"Julia me adotou"

Leandra Leal falou pela primeira vez sobre a adoção de **Julia**, de 2 anos, no programa *Espelho*, de **Lázaro Ramos**, no Canal Brasil. A atriz disse que foi escolhida pela menina: "Foi muito louco me tornar mãe. Nunca engravidei, nunca tive filho, mas tive a minha filha da forma mais linda do mundo. Ela me adotou como mãe e isso é muito transformador".

A atriz Leandra Leal com a filha Julia

FOTO AGNEWS

FOTOS REPRODUÇÃO INSTAGRAM TMP WHITBY GETTY IMAGES

Gordon Ramsay e os filhos Matilda, Holly, Jack e Megan

Nada de herança

Dono de uma fortuna de mais de 440 milhões de reais, o chef de cozinha **Gordon Ramsay**, do reality show *Hell's Kitchen*, contou em entrevista ao The Sun, que não pretende deixar herança para os quatro filhos. "Minha fortuna, definitavamente, não ficará com eles. E isso não é porque sou mau, é porque não quero mimá-los", disse ele, que é pai de **Matilda**, de 15, **Jack** e **Holly**, de 17, e **Megan**, de 18.

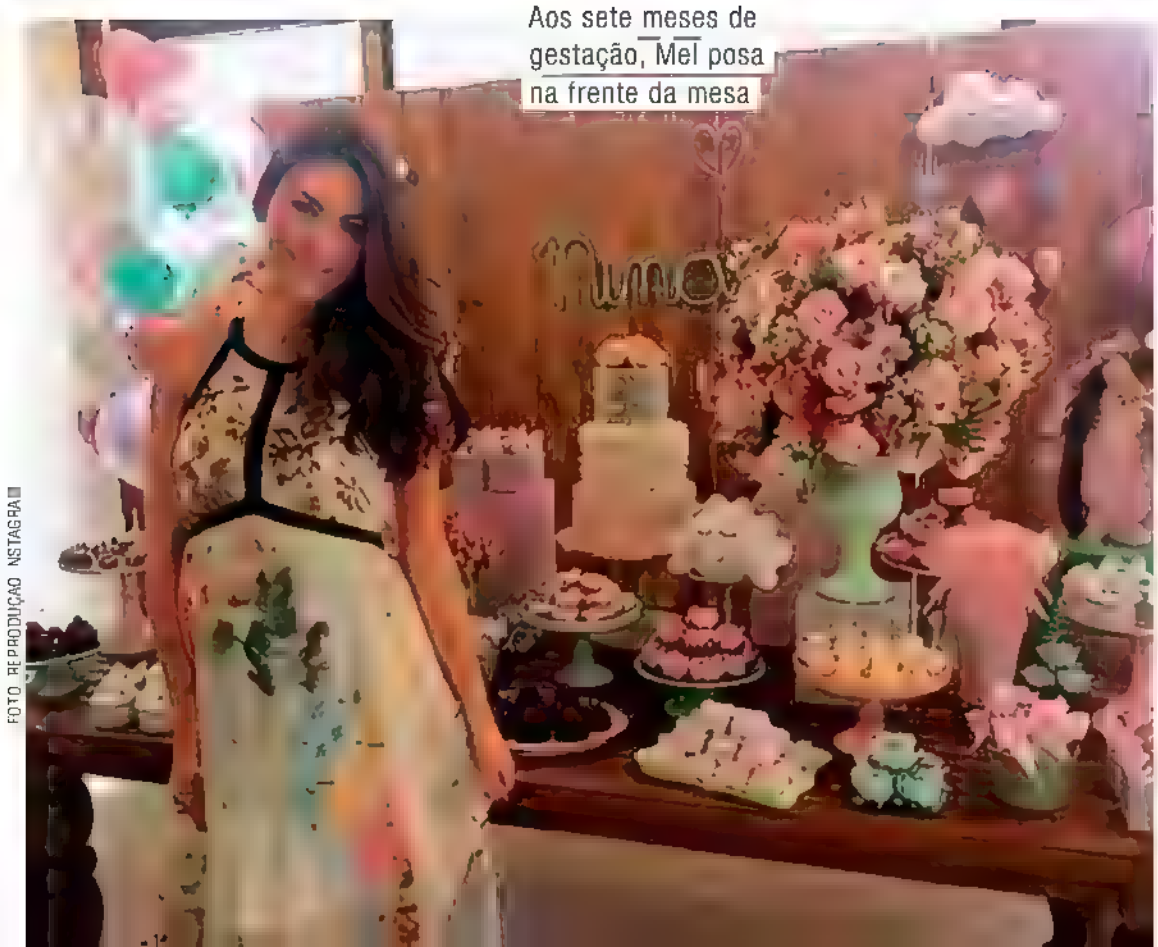

Aos sete meses de gestação, Mel posa na frente da mesa

FOTO REPRODUÇÃO INSTAGRAM

Chá de bebê para Nina

Mel Fronckowiak e **Rodrigo Santoro** reuniram amigos e familiares na tarde de sábado (15) para o chá de bebê da filha, que se chamará **Nina**. A festa na casa da irmã do ator, **Flávia**, em São Conrado, no Rio, teve decoração delicada com tons pastel e muitas flores. O casal, que está junto desde 2012 e anunciou a gravidez em janeiro, se divide entre o Rio e Los Angeles.

Juliana Paes com o filho Antonio

FOTO AGNEWS

Ju Paes se diverte

Não basta ser mãe, tem que participar! **Juliana Paes**, mesmo de salto alto e vestido, montou no carrinho de pelúcia e se divertiu a valer com os filhos, **Antonio** e **Pedro**, num shopping do Rio na sexta-feira (14). A atriz, no ar como a Bibi de *A Força do Querer*, sentou-se no brinquedo com Antonio, de 3 anos e meio, enquanto o mais velho, de 6, guiou sozinho pelos corredores do centro de compras. Ela foi reconhecida pelos fãs durante o passeio e posou para muitas selfies, sempre de bom humor.

FOTOS REPRODUÇÃO INSTAGRAM

Vestidas para salvar vidas

Sabrina Sato, **Fernanda Souza**, **Vera Viel**, entre muitas outras, usaram o mesmo vestido vermelho para uma nobre causa: aumentar a arrecadação de sangue nos hemocentros do país. A campanha, criada pela agência Y&R, surgiu por causa da queda de 35% no número de doações voluntárias na Santa Casa de Misericórdia de São Paulo. As sete famosas vestiram o mesmo look para mostrar que uma mesma doação de sangue pode salvar, aproximadamente, sete vidas.

Incríveis jurados

Claudia Raia, **Miguel Falabella** e **Silvio de Abreu** serão os jurados do *Show dos Famosos*, quadro do *Domingão do Faustão* que estreia no dia 23 de abril. Oito artistas vão encarar um processo de treinamento intenso para se transformarem em grandes artistas nacionais e internacionais que já se foram ou que ainda estão em pleno sucesso, buscando a perfeição nos gestos, na voz, na interpretação e na caracterização. Os convidados para essa missão são: Eriberto Leão, Luiza Possi, Nelson Freitas, Samantha Schmütz, Fafá de Belém, Ícaro Silva, Emanuelle Araújo e Enzo Romani. Agora, todos estão em fase de treinamento, nos Estúdios Globo, para os primeiros números.

Claudia Raia

Recebeu com surpresa o convite para ser jurada?
O Fausto vem me falando há bastante tempo desse quadro, somos muito amigos, ele me pede muitos conselhos sobre dança, apresentações. Finalmente, aconteceu e nos pudemos juntar com Miguel e Silvio; esse trio é uma loucura! Somos muito amigos, temos parceria na vida e na profissão.

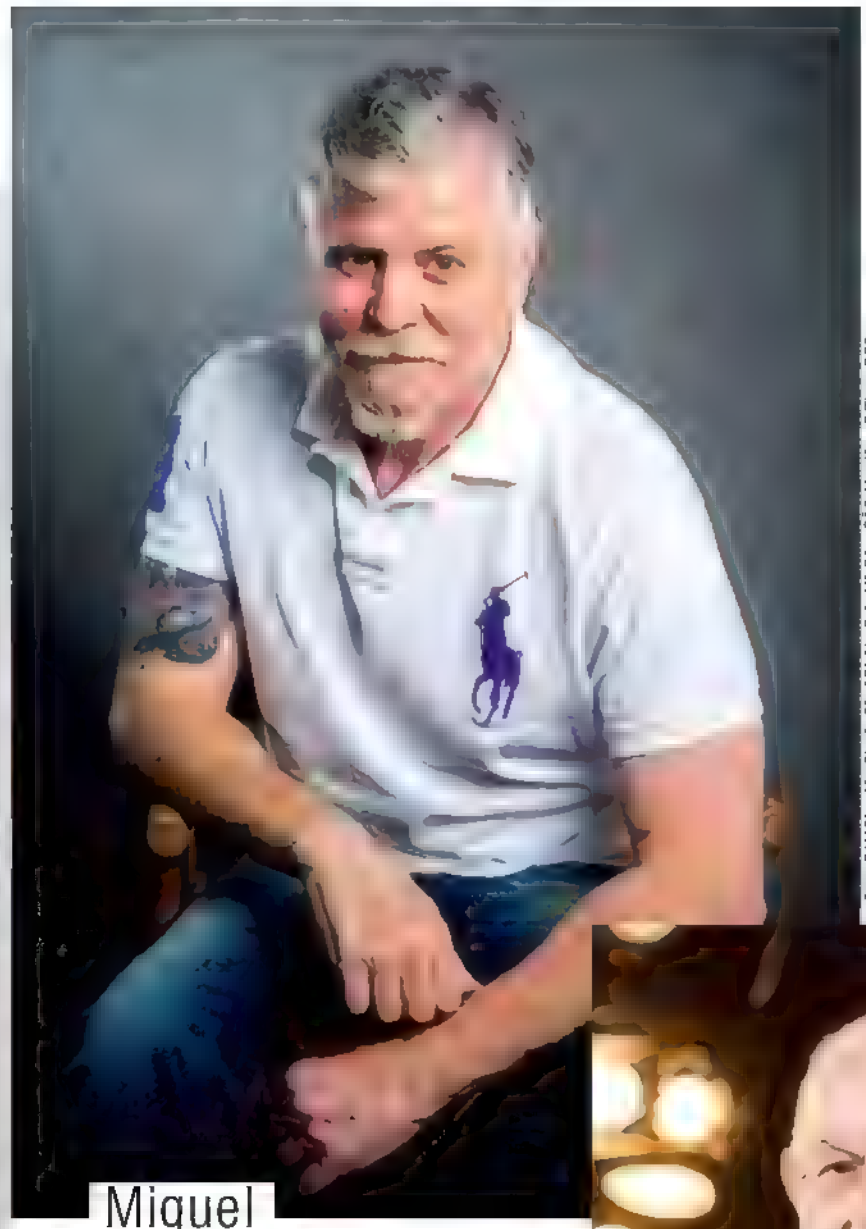

Miguel Falabella

De que maneira acredita que suas avaliações podem contribuir com os artistas?
Acredito que é muito subjetivo, cada um de nós vai ver a apresentação de uma maneira. Eu, particularmente, não sou muito imitador, mas esse pessoal tem que buscar a essência de quem está imitando.

Silvio de Abreu

Como serão suas avaliações?
Tenho uma certa prática em lidar com avaliações e escolhas, afinal é o que faço diariamente. Minha experiência como diretor também vai me ajudar bastante, mas acho que meu entusiasmo eterno por shows e musicais e a minha admiração pelos artistas vão ser os pontos mais importantes para uma boa avaliação.

Deborah Secco, Hugo Moura e a filha, Maria Flor, comemoraram o domingo de Páscoa com orelhinhas e maquiagem imitando coelhinhos

Páscoa em família

Com direito a orelhinhas e maquiagem imitando nariz e bigode de coelhinho, **Deborah Secco** celebrou o domingo de Páscoa (16) ao lado do marido, o ator **Hugo Moura**, e da filha, **Maria Flor**, de 1 ano. A atriz, que interpreta a secretária Tânia de *Malhação*, é só alegria e amor ao lado da menina. O casal oficializou a união no final de 2015 em uma cerimônia íntima, pouco antes do nascimento de Maria Flor.

FOTOS REPRODUÇÃO INSTAGRAM

Apaixonada por animais, Isis registrou o encontro com um cão

Isis e André estão juntos desde o ano passado

Descontraída, Isis aproveitou a folga das gravações da novela das 9

Feriadão no Nordeste

Isis Valverde passou o feriado de Páscoa na Praia da Pipa, no Rio Grande do Norte, para onde viajou com o namorado, **André Resende**. Feliz, a atriz compartilhou várias fotos da viagem. Aos 30 anos, Isis, que vive a Ritinha da novela *A Força do Querer*, falou a QUEM sobre o namoro. "Confiamos um no outro. Somos ciumentos, mas não deixamos aflorar. Imagine a loucura que seria passar o dia perguntando ao outro: 'Onde você está?', 'Que horas chegou em casa?'", disse.

FOTOS: REPRODUÇÃO INSTAGRAM

Linda, ...s s posou para fotos no loca

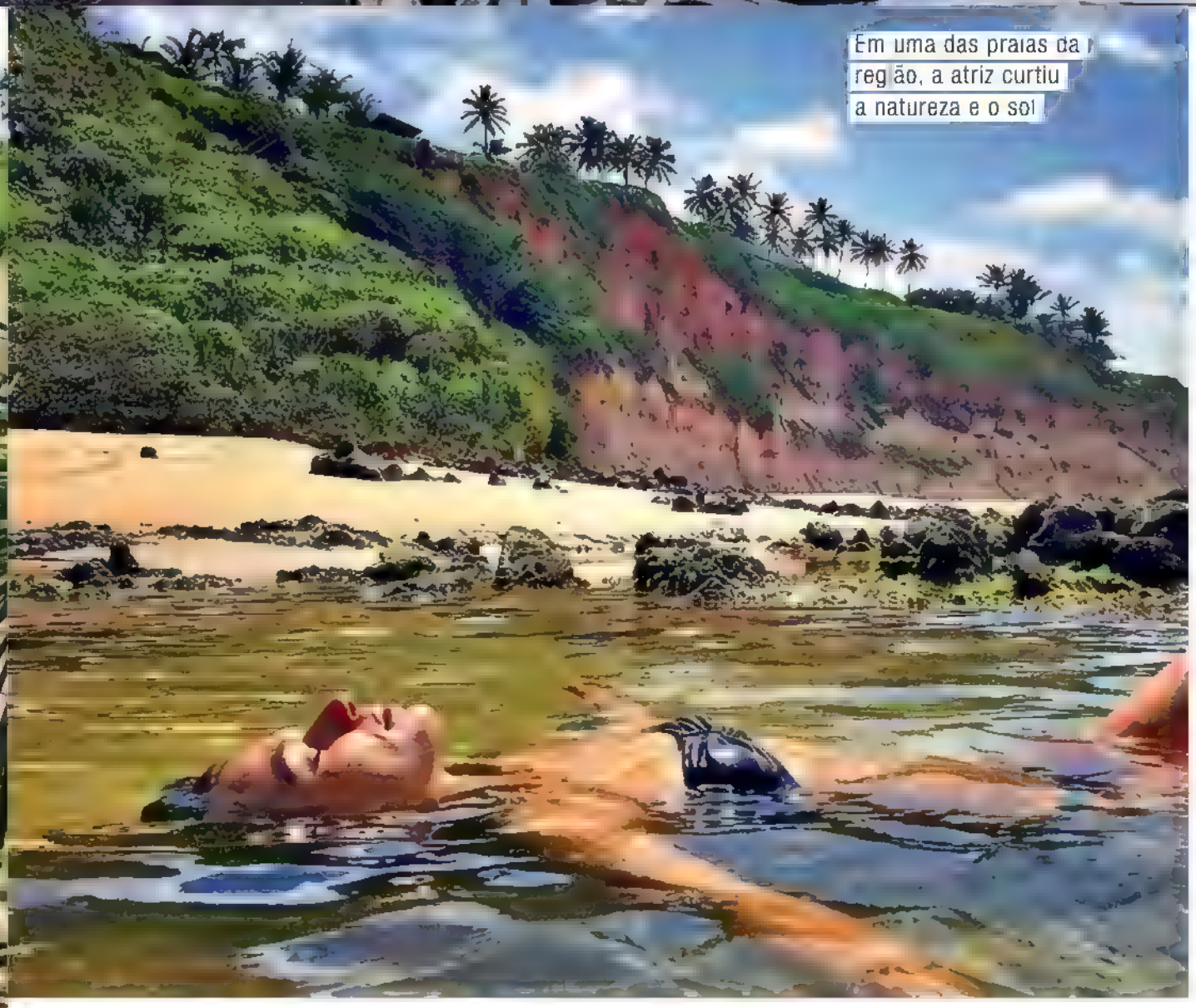

Em uma das praias da região, a atriz curtiu a natureza e o sol

Kiko Mascarenhas, Guilherme Weber, Renata Sorrah e Débora Bloch

Encontro teatral

Renata Sorrah foi a grande homenageada do 11º Prêmio APTR, Associação dos Produtores de Teatro do Rio de Janeiro, a premiação foi realizada no Imperador - Centro Cultural João Nogueira -, no Méier, na Zona Norte da cidade, na terça-feira (11). Outro destaque foi a peça *Auê*, que levou quatro prêmios nas categorias melhor espetáculo, direção, figurino e produção.

Marieta Severo e Laila Garin

Emílio de Mello e Mariana Lima

Marco Nani com Renata Sorrah

FOTOS CRISTINA GRANATO

O casal Ernani Nunes e Juliana Alves

Preta Gil

FOTOS AGNEWS

Marcos Pasquim

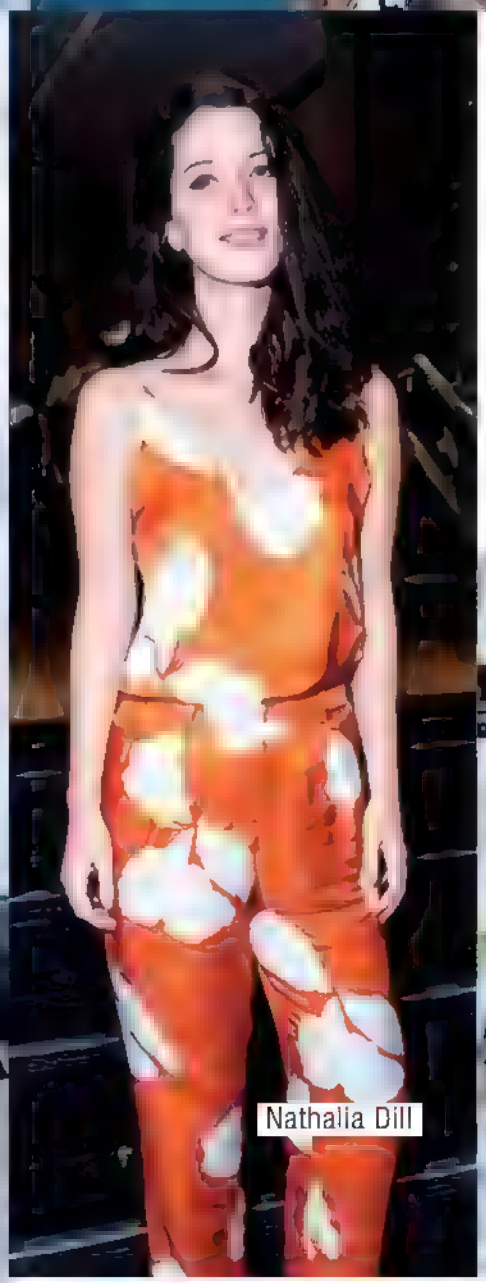

Nathalia Dill

Pré-estreia

Juliana Alves, grávida de quatro meses, brilhou na pré-estreia do filme *Gostosas, Lindas & Sexies*, dirigido pelo namorado, **Ernani Nunes**, no Kinoplex Rio Sul, no Rio, na quarta-feira (12). No filme, a atriz vive uma passista de escola de samba, que trabalha como diarista para quatro mulheres, as protagonistas do longa, vividas por **Cacau Protásio**, **Carolinie Figueiredo**, **Mariana Xavier** e **Lyv Ziese**, que também arrasaram no evento. **Preta Gil** e **Ana Carolina** dividem os vocais da canção original para o longa.

Cacau Protásio, Lyv Ziese e Mariana Xavier

Tatá Werneck, Clarice Falcão, Júlia Rabello, Dani Calabresa, Sabrina Sato e Ingrid Guimarães: as mulheres da capa

FOTOS SELMY YASSUDA/ED. GLOBO; REGINA DO TEXEIRA

Parabéns, Marie Claire!

Em grande estilo, a Marie Claire celebrou seus 26 anos na terça-feira (11), no Copacabana Palace. As atrizes da capa de abril – **Tatá Werneck**, **Sabrina Sato**, **Dani Calabresa**, **Clarice Falcão**, **Ingrid Guimarães** e **Júlia Rabello** – deram à noite o tom cheio de alegria. Sabrina falou sobre o tema da edição #bomhumorporfavor. "O humor contagia. Faz bem para a pele, para a vida, para a alma", diverte-se. Júlia encheu as amigas de elogios: "Admiro muito essas meninas. Acho todas sensacionais e lindas".

Lenny Niemeyer e Chris Pitanguy

Andréa Dantas, diretora de Grupo QUEM, Marie Claire e Monet, com Sabrina Sato

Cynthia Howlett, José Pessôa e Caroline Sampaio

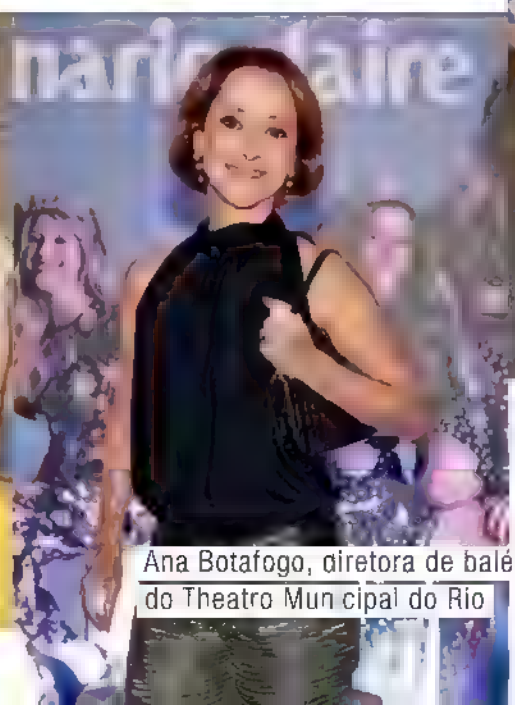

Ana Botafogo, diretora de balé do Theatro Municipal do Rio

Helena Bordon, Caroline Ribeiro e Fernanda Motta

Jantar perfumado

Caroline Ribeiro e **Fernanda Motta** foram algumas das personalidades que estiveram em um jantar de apresentação do perfume J'adore In Joy, da Dior, na terça feira (11), no restaurante Primeiro Andar, em São Paulo.

Comemoração

Raphael Vianna e **Rômulo Neto**, entre outros famosos, se divertiram na festa em comemoração aos 50 anos do espetáculo ao ar livre *Paixão de Cristo de Nova Jerusalém*. O evento foi realizado na segunda-feira (10), no município de Brejo da Madre de Deus, em Pernambuco.

Joaquim Lopes, Raphael Vianna, Renato Góes, Jesus Luz Lopes e Rômulo Arantes Neto

Junior Lima e Monica Benini

Casal em sintonia

Junior Lima e a mulher, a modelo **Monica Benini**, assistiram ao espetáculo musical *Les Misérables*, no Teatro Renault, no bairro da Bela Vista, na região central de São Paulo, na noite de quarta feira (12).

Os Titãs em sua formação atual: Mário Fabre, Sérgio Britto, Branco Mello, Tony Bellotto e Beto Lee

Noite de rock

Os Titãs levaram os fãs ao delírio no show de inauguração da casa noturna Teatro Opus, no Shopping Villa Lobos, em São Paulo, na quinta feira (13). Além dos sucessos, a banda apresentou novos hits como "12 Flores Amarelas" e "A Festa".

FOTOS: RODRIGO ZORS, WALDEMIR FILETTI, MILA MALUHY AGNEWS

MOLDURA DO OLHAR

Do que adianta caprichar no make se as sobrancelhas não estão em dia? Além de proteger os olhos, elas têm a função de dar personalidade ao rosto. Descubra, a seguir, como deixá-las perfeitas e as novidades do mercado

POR GIULIANNA CAMPOS

O sonho de toda mulher é tirar as sobrancelhas apenas uma vez e elas durarem para sempre, correto meninas? Mas já que isso ainda não é possível – ao menos que se faça depilação definitiva a laser – é preciso cuidar delas com muito carinho e atenção. "As sobrancelhas podem mudar toda uma expressão. Então, não arrisque tirar os pelinhos sozinha. Procure um local especializado. Faça manutenção do design sem perder o prazo – para não sumir o desenho inicial. E use produto exclusivos para a área com a finalidade de mantê-las fortes, nutridas e disciplinadas", ensina **Jane Muniz**, mestre em visagismo facial e sócia-fundadora do Spa das Sobrancelhas.

Para definir o formato de cada sobrancelha, é preciso avaliar o formato do rosto. E Jane dá algumas dicas do que não fazer. "Evite formatos arqueados e circulares se o rosto for redondo. E, para rostos quadrados e retangulares, evite os formatos de sobrancelhas angulares e chanfrados", aconselha.

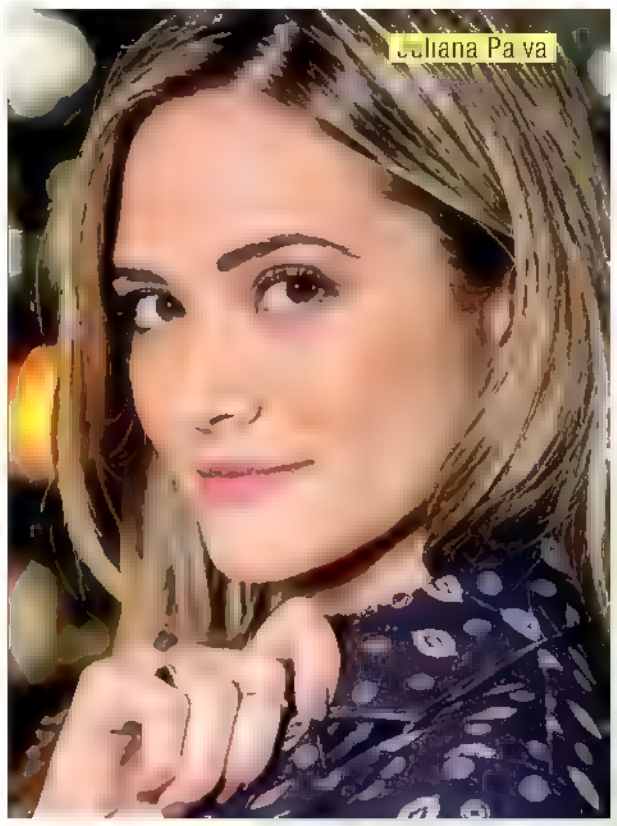
Juliana Paiva

Lápis de sobrancelhas marrom Goof Proof, R$ 129, **Benefit**, www.sephora.com.br

Lápis com duas pontas Highlight Maxi, R$ 73,50, **Dermage**, 0800-0241064

Máscara Brow Drama, R$ 37,90, **Maybelline**, 0800-7010114

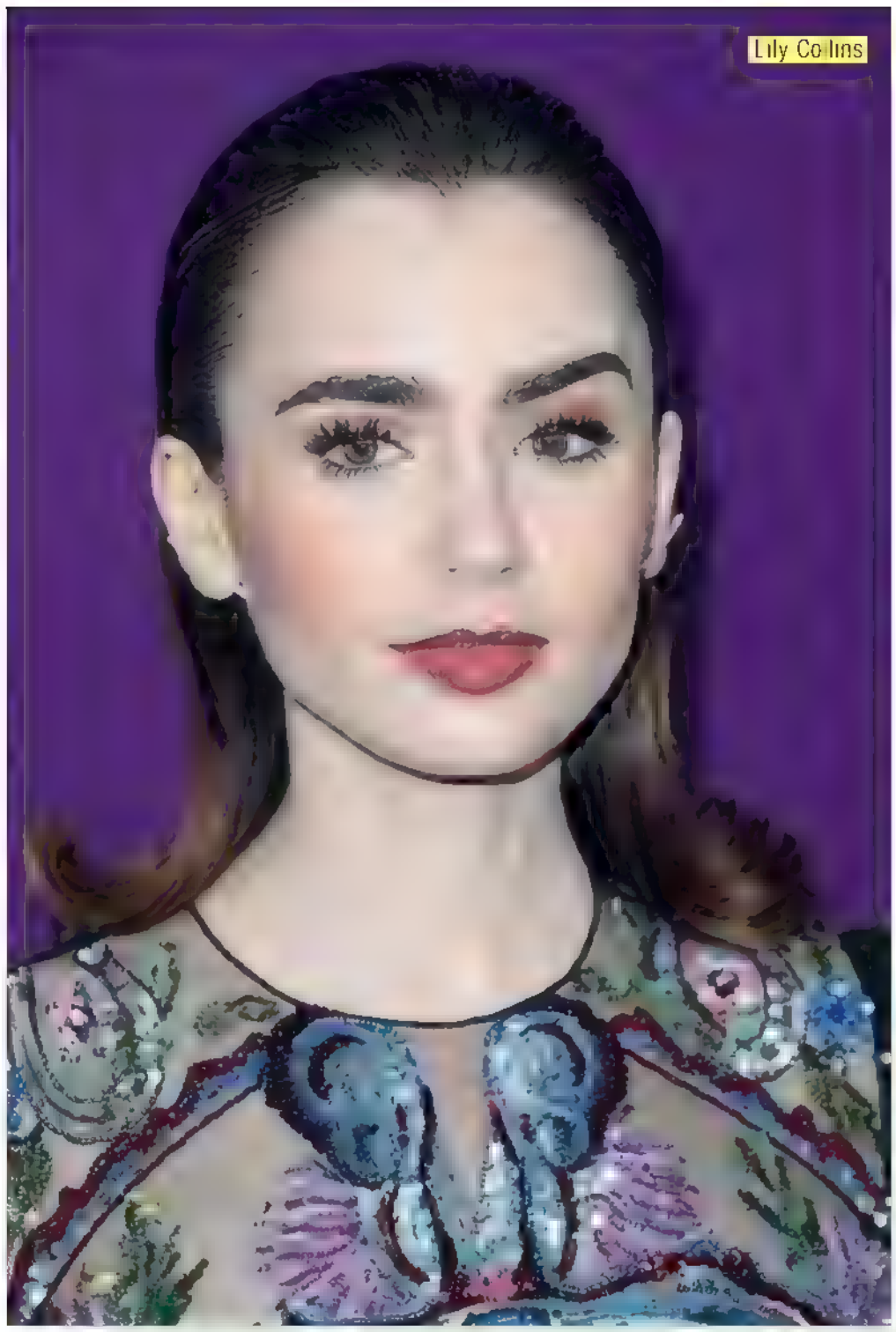

FOTOS FABIO CORDEIRO/ED GLOBO FREDERICK M. BROWN/GETTY IMAGES DIVULGAÇÃO

Brow Defining Cream, R$ 135, **Nars**, 0800-148023

Paleta Eyebrow Powder, R$ 220, **Kryolan**, www.kryolan.com.br

MICROPIGMENTAÇÃO

Para sobrancelhas assimétricas, ralas e com falhas, muitas pessoas optam pela micropigmentação. "A técnica permite desenhar fios bem naturais, por isso, chamados fios hiper-realistas. Devem ser usados pigmentos adequados para cada tipo de pele", diz **Marcia Nepocemo**, esteticista da Clínica Dermais, do Rio.

Duo de pó para sobrancelhas La Palette Sourcils, R$300, **Chanel**, 0800-0143090

Contorno para sobrancelhas (duas cores), R$ 26,99 cada, **Eudora**, www.eudora.com.br

POST

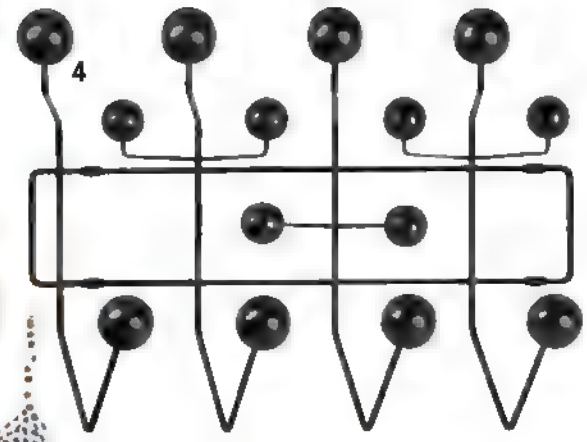

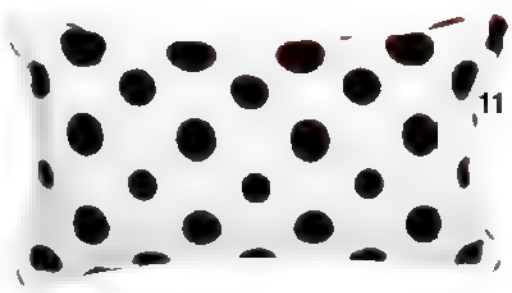

1. Clutch em couro estampado, R$ 280, **Monferraro**, www.monferraro.com.br **2.** Camiseta de viscose, R$ 151, **Lucidez**, (21) 2294-5981 **3.** Brinco de pérola sintética, R$ 128, **Rommanel**, 0800-114990 **4.** Cabideiro de metal e madeira Hang-it-all, R$ 400, **Mobly**, (11) 4302-5061 **5.** Quadro com referência à música "Girls Just Want To Have Fun", de Cyndi Lauper, Criattiva Studio, R$ 79, **Elo7**, www.elo7.com.br **6.** Regata de alcinha, R$ 119, **Damyller**, 0800-484700 **7.** Maiô, R$ 200, **MYA Swimwear**, (11) 98448-9422 **8.** Bowl em cerâmica (27 x 11cm), R$ 415, **Rosa Kochen**, (21) 3411-0550 **9.** Tênis Vans SK8-Hi Slim, R$ 350, **Vans**, (11) 3227-2379 **10.** Iluminador Glow Stick Glistening Illuminator Marc Jacobs Beauty, R$ 220, **Sephora**, www.sephora.com.br **11.** Almofada (30 x 50), R$ 168, **Donatelli**, (11) 3887-1885 **12.** Mochila de lona, R$ 120, **Fila**, (51) 3563-8300 **13.** Tênis com tecido Microdots, R$ 190, **Keds**, (51) 3593-5638

FOTOS DIVULGAÇÃO PRODUÇÃO MARINA CASSOL. ASSISTENTE DE PRODUÇÃO FERNANDA GALINDO

Amy ADAMS

Com seus cabelos ruivos e olhos claros, a atriz, de 42 anos, nunca passa despercebida. No tapete vermelho, suas escolhas são clássicos glamourosos de Hollywood e looks elegantes de Oscar de la Renta e Marchesa

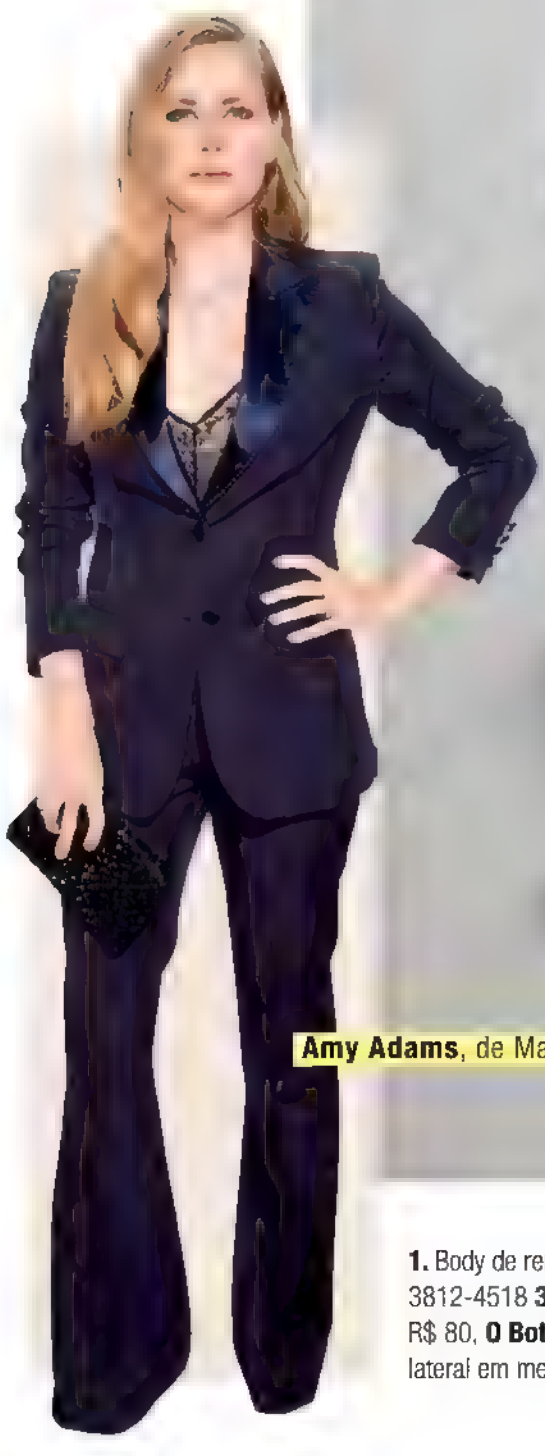

Amy Adams, de Max Mara

FOTO CARLOS CJBVED G.OBO MICHAE. .OCCISANO/GETTY IMAGES PRODUÇÃO MARINA CASSOLI ASSISTENTE DE PRODUÇÃO FERNANDA GAL NDO, AGRADEC MENTO F.ORES COR DO DIA

DICA

Azul-marinho é o novo preto. E um terninho da cor da temporada e certeza de um visual elegante e atemporal Para arrasar com o look fora do escritório, invista em acessórios poderosos.

1. Body de renda sintética, R$ 63, **DeMillus**, (21) 3545-5000 **2.** Calça de algodão, R$ 800, e blazer, R$ 1.222, **Ricardo Almeida**, (11) 3812-4518 **3.** Brinco gota de prata com cristais, R$ 748, **T. Arrigoni**, (11) 4024-7040 **4.** Sérum capilar Cauterizador Terapia do Caviar, R$ 80, **O Boticário**, 0800-7299060 **5.** Batom e blush em bastão Peach Pop, R$ 39, **Mary Kay**, 0800-163113 **6.** Clutch brocado com lateral em metal, R$ 253, **Donna Brasil** (11) 3337-2223 **7.** Scarpin de verniz preto, R$ 325, **Carmim Shoes & Bags**, (11) 3062-8543

15 PERGUNTAS DOS LEITORES PARA 15

RAFAEL CORTEZ

Divertido como sempre – e querido pelo público –, **Rafael Cortez** assumiu com sucesso o comando do *BBB Sem Moderação*, quadro no qual interagia com internautas durante o reality da Globo. Comemorando 10 anos de TV, o repórter e apresentador do *Vídeo Show* provou que está longe de perder o fôlego. O paulistano acha até que ficou mais popular depois do *Big Brother Brasil 17*. "Nunca tinha participado de um programa com tanta audiência", afirmou à repórter **Bete Antunes**, ao responder, sempre com muito bom humor, as perguntas dos leitores da QUEM.

1
Como foi trabalhar no *BBB17*?
Hortência Souza, Rio (RJ)

Muito gratificante. Em 2017, completo dez anos trabalhando em televisão e, com certeza, nunca tinha participado de um programa que desse tanta audiência. Fiquei até mais popular.

2
Passou a ser mais assediado pelos fãs?
Ricardo de Jesus, Rio (RJ)

Sim, mas teve um lado chato. Não gostava quando me perguntavam para quem eu torcia. Se eu estava do lado do time da Marinalva, do time da Emilly. Mesmo assim, sempre me tratavam com carinho.

3
Torceu para quem?
Lígia Lins, Petrópolis (RJ)

Tá vendo? Posso dizer que, das três finalistas (*Emilly, Ieda e Vivian*), a minha preferida era a Ieda, que tem o mesmo nome e a mesma idade da minha mãe. Só que minha mãe não tem tanta flexibilidade nem com o corpo igual ao dela.

4
Você reconhece que, quando era da Band, falava mal do *BBB*?
Verônica Nogueira, por e-mail

Era uma disputa de audiência. Eu fazia outro programa (*CQC*) e a gente tomava uma surra do *BBB* no Ibope. Hoje, dou risada disso.

5
Ficaria confinado três meses em uma casa?
Marina Lins, por e-mail

Eu falo e canto sozinho. Até discursos de agradecimento ao Oscar eu invento em casa. Acho que, por isso, não gostaria que as pessoas me vissem na intimidade. Até mímica eu faço sozinho.

6
O que faria com o prêmio de R$ 1,5 milhão?
Juca, por e-mail

Não compraria um apartamento que não pudesse pagar o condomínio. Mas a primeira reação seria ficar jogando o dinheiro para o alto, em um quarto de hotel, rindo, que nem vilão de novela.

"EU NÃO ME LEVO A SÉRIO COMO

FOTO ESTEVAM AVE...AR/TV GLOBO

PESSOA SÓ COMO ARTISTA

7

Desta edição, qual era o competidor mais parecido com você?

Michelle Ramos, por e-mail

O Daniel. Ela não tirava aquela touca de jeito nenhum. Há anos, também uso o mesmo pijama. Somos fiéis às nossas roupinhas.

8

Você se leva a sério?

Gisele Santos, Sorocaba (SP)

Levo a arte muito a sério. Mas, realmente, não me levo a sério como pessoa. Só como artista. Passei a ser muito mais feliz quando parei de achar que tudo que acontecia era pessoal, era comigo, entende?

9

Você é solteiro? Pensa em se casar?

Ana Carolina Martins, Porto Alegre (RS)

Eu e a Adriana (*Fernandes, relações públicas*) estamos juntos há quase dois anos. Não pensamos em nos casar agora. Ela tem 27 anos, temos muito o que viver.

10

Você tem 40 anos, mas parece mais jovem...

Susana Silva, São Paulo (SP)

Já procurei a minha certidão de nascimento com a minha mãe para checar bem essa data (*risos*). Mas eu tenho alma de velho mesmo. Gosto de ouvir Bossa Nova...

11

Consegue conciliar a TV com o teatro?

Ana Maria Lud, por e-mail

Estou rodando o Brasil com *Dicas de um Amante Frustrado para Ter Sorte no Amor*. Mas gostaria, também, que o público me conhecesse como músico. Estudei violão clássico e já gravei até CD.

12

Você era parente do ator Raul Cortez?

Daisy, Campos dos Goytacazes (RJ)

Ele era primo do meu pai (*José Gustavo*). Mas só o vi uma vez, no enterro do meu avô (*José Pinheiro*), que aliás o incentivou muito em sua carreira. (*O ator morreu em 2006, aos 73 anos.*)

13

Trocaria São Paulo pelo Rio?

Mônica Maria Assis, Goiânia (GO)

Não. Amo o Rio, adoro correr no calçadão, mas meus amigos estão todos em São Paulo. Minhas coisas, meu apartamento, enfim, não penso em mudar de cidade.

14

Você gosta de apresentar o *Vídeo Show*?

Marina L. Santos, São Paulo (SP)

Acho que nunca mais vou sair do programa. O André Marques (*do É de Casa*) ficou 15 anos no *Vídeo Show*. Mas é brincadeira. Escreve que eu falei em tom de zoeira, porque podem não entender a piada.

"TENHO ALMA DE VELHO MESMO."

FOTO ESTEVAM AVE...AR/TV GLOBO

15

Sente ciúmes do Danilo Gentili no SBT?

Joana Melo, por e-mail

Sinto o maior orgulho. Somos ex-CQC e também tenho vontade de ter um programa, mas nunca corri atrás disso.

GOSTO DE OUVIR BOSSA NOVA...?

Selfie: Márcia Fernandes e Celso Zucatelli; abaixo, ela exibe orgulhosa seu livro

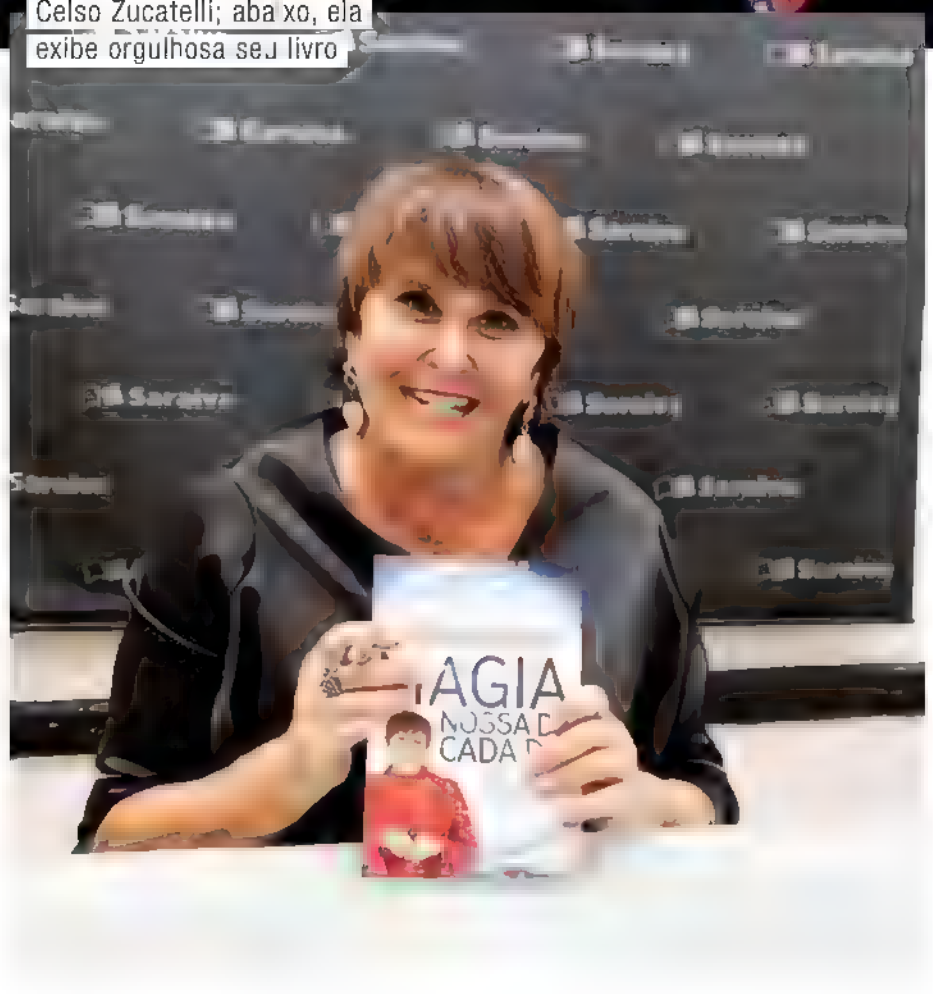

Uma noite especial

Márcia Fernandes, a sensitiva pop e colunista da QUEM, lança seu novo livro em São Paulo. Além de convidados especiais, a fila de fãs dava volta em um andar de um shopping de São Paulo

FOTOS DEIVID CORREA AGNEWS DIVULGAÇÃO

Com uma fila de centenas de pessoas, a sensitiva fenômeno **Márcia Fernandes** lançou seu novo livro na noite de terça-feira (11), em livraria do Shopping Pátio Paulista, em São Paulo.

Também conhecida como Sense Márcia e com um fã-clube de jovens cada vez maior, ela autografou exemplares de *Magia Nossa de Cada Dia*. "Estou muito emocionada. Nem esperava que viesse tanta gente. Esta fila enorme me deixou muito emocionada", disse ela a QUEM. Parte da equipe da revista prestigiou a autora. Márcia chegou a chorar com o sucesso da noite.

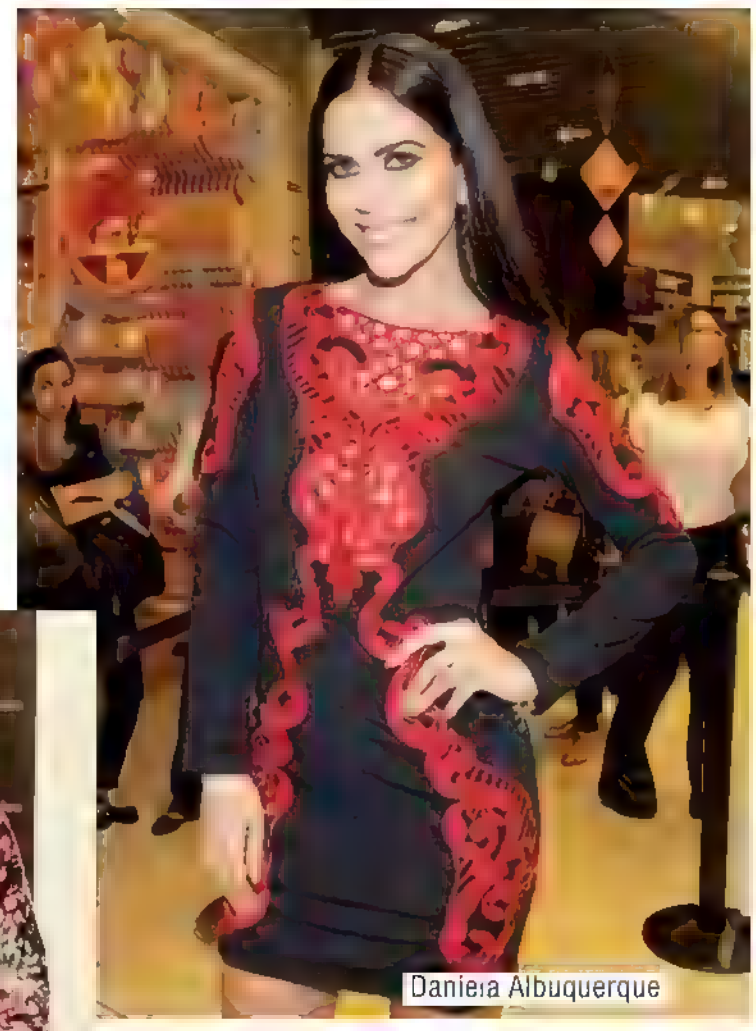

Daniela Albuquerque

Márcia Fernandes entre Luci Rothschild de Abreu e Mirian Morato, da Rádio Mundial, na qual ela tem um programa

Márcia, parte da equipe de QUEM e amigos: encontro animado

8 coisas sobre

Caio Manhente

“Tenho muita vontade de morar fora do Brasil”

Caio Manhente, de 17 anos, faz sucesso como o estudante Fábio em *Malhação – Seu Lugar no Mundo*, da TV Globo. Filho de Deborah Secco na ficção, ator enaltece a oportunidade de trabalhar com veteranos e conta que pretende prestar vestibular no fim do ano e cursar a faculdade de Cinema POR BEATRIZ BOURROUL

1 *Quis fazer clipes da Xuxa*

“Desde muito novinho, queria fazer os vídeos musicais da Xuxa. Queria participar do Xuxa Só Para os Baixinhos. Minha mãe não levava a sério. Achava que era uma brincadeira de criança, mas já era uma manifestação artística.”

2 *Iniciou a carreira atuando com Paolla Oliveira*

“Minha estreia como ator foi em *Uma professora Muito Maluquinha*, longa-metragem com a Paolla Oliveira, minha professora na história. Fiz 9 anos durante as filmagens realizadas em São João del Rei (MG).”

3 *É estudioso*

“Estou na 3ª série do Ensino Médio e vou bem no colégio. Meus pais sempre exigiram muito, porque escola é prioridade. Vou prestar vestibular para Cinema no fim do ano. Sou completamente de Humanas. Gosto de História, Sociologia e Filosofia. Não curto Matemática, Física e Química.”

4 *Quer aprender a surfar*

“Moro na Ilha do Governador e não é sempre que vou à praia. Amo o Rio de Janeiro e tenho vontade de aprender a surfar. Sou do mar. Tem uma galera de *Malhação* que sabe e já pedi para me ensinar. Por enquanto, só pego ‘jacaré’ (*risos*).”

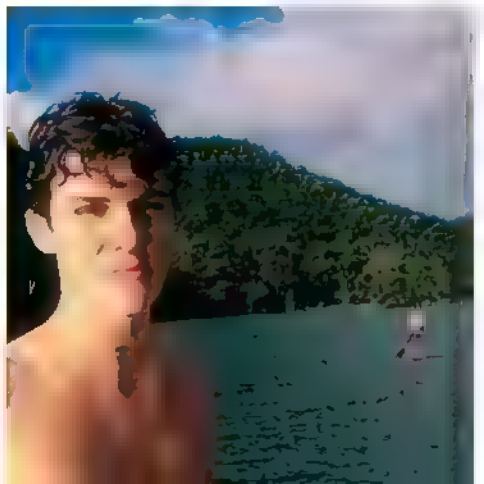

5 *Planeja morar fora*

"Tenho muita vontade de estudar fora do Brasil. Quero melhorar meu inglês, falar fluentemente e me aprimorar na profissão."

6 *Recebe dicas dos mais experientes*

"Em *Malhação*, trabalho com profissionais experientes que, além de amigos, são mestres. A Deborah Secco me dá dicas e conselhos o tempo todo. Fiz um filme com a Cláudia Abreu, chamado *Berenice Procura* (*ainda inédito*), e foi um grande aprendizado. Ela foi absurdamente delicada e carinhosa comigo."

7 *É flamenguista roxo*

"Acho que todo verdadeiro torcedor do Flamengo é fanático. Já fui ao Maraca, claro. Sou apaixonado pela torcida rubro-negra."

8 *É fã da Disney*

"Acho que o melhor lugar do mundo é a Disney. Fui aos 15 anos com a família toda. Foi uma viagem inesquecível. Ainda tenho muito para conhecer. Quero viajar bastante. Sou doido para visitar países como Canadá, Inglaterra e Austrália."

FOTOS M. GARCIA. ARQUIVO PESSOAL. DIVULGAÇÃO TV GLOBO. STYLING: JACKE BRITTO

“Aprendi a lutar do zero”

Priscila Steinman precisou treinar muay thai para dar vida à advogada e lutadora Laura na série *Questão de Família*, do GNT. QUEM acompanhou as gravações das cenas da atriz

POR GIOVANI LETTIERE

Priscila diante da câmera do diretor de fotografia Rodrigo Graciosa

O par romântico Laura (Priscila) e Pedro (Eduardo Moscovis): cenas quentes na trama dirigida por Sérgio Rezende

FOTOS KARO. SALDANHA

Priscila Steinman nunca tinha visto uma luta de muay thai na vida antes de encarar a preparação para viver a advogada e lutadora Laura, na terceira temporada da série *Questão de Família*, do GNT. “Sempre fiz yoga e balés clássico e russo, mas nunca lutei. Tive que aprender do zero mesmo. No começo, tinha crise de riso na hora de efetuar os golpes”, lembra a atriz, que na trama fará par romântico com o juiz de Direito Pedro (**Eduardo Moscovis**). Ela aprovou o esporte: “Gostei muito, me proporcionou um preparo físico que meu corpo não estava acostumado”. *Questão de Família* é exibida todas as quartas-feiras, às 23 horas, e fica no ar até o dia 31 de maio.

A atriz no ringue com Alex Nader, o Xandão na série

Priscila faz cabelo e maquiagem com Glaucia Fausto

5 dicas imperdíveis

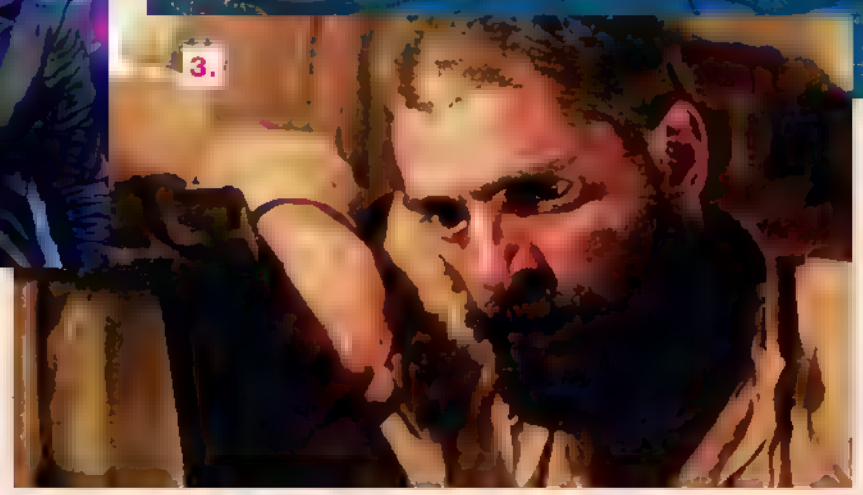

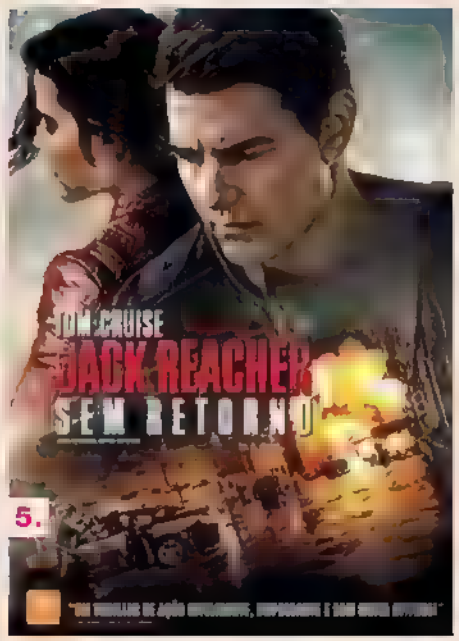

1. CINEMA GOSTOSAS, LINDAS & SEXYES. Estreia na quinta-feira (20). O longa mostra a vida de quatro amigas, Beatriz, Tânia, Ivone e Marilu (**Carolinie Figueiredo, Cacau Protásio**, **Mariana Xavier** e **LyvZiese**). Moradoras do Rio de Janeiro, elas enfrentam aventuras e desencontros amorosos e profissionais.

2. CINEMA VIDA Estreia na quinta-feira (20). O filme, com **Jake Gyllenhaal**, **Ryan Reynolds** e **Rebecca Ferguson** no elenco, conta a história de seis astronautas da Estação Espacial Internacional que descobrem sinais de vida inteligente em Marte. A investigação do fato gera consequências inimagináveis.

3. CINEMA JOAQUIM Estreia na quinta-feira (20). A história dos acontecimentos que levaram **Joaquim José da Silva Xavier**, um dentista de Minas Gerais, a se tornar conhecido pela alcunha de Tiradentes, transformando-se em um importante personagem que liderou o famoso levante popular, Inconfidência Mineira.

4. CD E DVD FERNANDA TAKAI - NA MEDIDA DO IMPOSSÍVEL - AO VIVO. R$ 45, Deck Disc. A cantora lança o segundo DVD de sua carreira solo, gravado no Instituto Inhotim (Brumadinho - MG). Entre as músicas estão "Diz Que Fui Por Aí", "Amar Como Jesus Amou" e "Pra Curar Essa Dor", versão do clássico "Heal The Pain", de **George Michael**.

5. DVD JACK REACHER - SEM RETORNO R$ 39,90, Paramount Pictures. Jack Reacher (**Tom Cruise**) retorna à base militar onde serviu na Virgínia, onde pretende levar uma major local, Susan Turner (**Cobie Smulders**), para jantar. Só que, logo ao chegar, descobre que ela está presa, acusada de ter vazado informações confidenciais do exército.

FOTOS DIVULGAÇÃO

SUA CASA ESTÁ DE
CABEÇA PRA BAIXO?

MICAELA PODE TE AJUDAR

Agora o programa SANTA AJUDA do GNT, virou livro. E a organizadora profissional, consultora e apresentadora MICAELA GÓES compartilha suas experiências e descobertas no mundo da organização

Dividido por ambientes de uma casa, o livro ainda traz as 10 dicas de ouro da organização e ideias milagrosas para cada espaço

NAS LIVRARIAS

Taurinos famosos

Paloma Bernardi
21/4/1985

Kaká
22/4/1982

Renée Zellweger
25/4/1969

Áries
21/3 a 20/4

amor Tempo de espera, os sentimentos estarão confusos. Evite viajar ou tomar decisões radicais. Bom período para resolver assuntos práticos.
dinheiro Boas notícias financeiras trarão mais segurança e otimismo. Sucesso nos empreendimentos.
carreira Novos contatos trarão oportunidades de negócio. Movimente o trabalho com boas deias. Melhore seu desempenho nas comunicações.

Touro
21/4 a 20/5

amor Alguma amizade trará decepção. Em compensação, será possível iniciar relacionamentos com visão realista e critérios bem definidos.
dinheiro Marte aumentará os gastos. Contenha impulsos consumistas se não quiser estourar o orçamento.
carreira Mais projeção e popularidade nesta semana. Sol em seu signo promete muito brilho, poder pessoal e sucesso nos empreendimentos.

Gêmeos
21/5 a 20/6

amor Incertezas sobre o futuro interferirão na relação. Foque nas soluções práticas para viabilizar os sonhos da vida a dois e manter sua independência simultaneamente.
dinheiro Surgirão boas ideias para aumentar a renda. Projetos com amigos cobrarão ajustes e maior elaboração.
carreira Novas atividades prometem mais motivação. Relações tensas, não dê atenção aos boatos.

Libra
23/9 a 22/10

amor Resolva assuntos delicados da relação e renove os sentimentos. Cumplicidade e sedução intensificarão a vida sexual.
dinheiro Os gastos com a casa e a família continuarão altos. Aproveite este período para planejar mudanças.
carreira Fase de cumprir tarefas e firmar relações de trabalho. Nem todas as expectativas se cumprirão. Foque numa proposta concreta de longo prazo.

Escorpião
23/10 a 21/11

amor Esclareça dúvidas num novo relacionamento. Critérios de escolha serão mais exigentes. Preocupações financeiras poderão esfriar o clima.
dinheiro Orçamento apertado poderá adiar planos da vida íntima e familiar. Bom período para cuidar da saúde e da organização cotidiana.
carreira Inovações no trabalho trarão resultados positivos. Renegocie contratos insatisfatórios.

Sagitário
22/11 a 21/12

amor Decisões sobre moradia e vida familiar definirão planos de longo prazo no amor. As responsabilidades vão aumentar a partir desta semana.
dinheiro Avalie melhor as propostas financeiras de amigos. Não será o melhor momento para decidir investimentos.
carreira Fase de ascensão profissional, mas respostas de trabalho e contratos poderão atrasar com Mercúrio retrógrado.

Câncer
21/6 a 22/7

amor Rotina organizada e maior compromisso com sua saúde e equilíbrio favorecerão a vida íntima. Antigos padrões de comportamento já não farão sentido. Mude o que tem que mudar.
dinheiro Perspectivas positivas anunciam maior estabilidade financeira em breve. Evite gastos excessivos com compromissos sociais.
carreira Sucesso e prestígio garantidos. Poderá assumir nova posição.

Leão
23/7 a 22/8

amor Mais emoção e romantismo nos próximos dias. Bom para se aproximar mais e vencer inseguranças.
dinheiro Dívidas, herança e despesas com os filhos cobrarão soluções. Perspectivas positivas sobre viagem e estudos.
carreira O Sol iluminará caminhos atraentes. Mercúrio retrógrado atrasará respostas profissionais. Repense o plano de carreira.

Virgem
23/8 a 22/9

amor Carências e fantasias românticas trarão mais atitude na relação. Recupere um amor que anda distante, assuma seus sentimentos e comemore com uma viagem a dois.
dinheiro Hora de se estabilizar e rever valores. Poderão surgir boas soluções para tornar os investimentos mais lucrativos.
carreira Aposte numa viagem ou atividade em outro lugar para aumentar sua motivação.

Capricórnio
22/12 a 20/1

amor Deixe a paixão falar mais alto. Bom momento para diminuir exigências e aumentar o seu prazer.
dinheiro Conquiste maior prestígio e repense suas ambições. Investimentos numa viagem ou mudança para outro lugar, prometem uma vida mais tranquila.
carreira Planos para o futuro poderão mudar significativamente. Reflita mais e desfaça confusões antes de firmar uma parceria.

Aquário
21/1 a 19/2

amor Se estiver só, conte com maior poder de conquista e vá à luta. Marte em harmonia com seu signo anuncia nova paixão.
dinheiro Poupe para realizar um sonho. Investimento em imóvel trará segurança.
carreira Faltam garantias, mas contratos permanecerão estáveis. Mercúrio retrógrado dificultará comunicações, deslocamentos e transações comerciais. Cheque detalhes no trabalho.

Peixes
20/2 a 20/3

amor Acertos financeiros diminuirão conflitos com a família. Projetos da relação e planos de longo prazo serão reformulados.
dinheiro Imprevistos dificultarão previsões do orçamento. Mas a fase será positiva para encontrar soluções originais e dar a volta por cima.
carreira Ótimo momento para intensificar estudos, pesquisas, contatos profissionais e consolidar a carreira.

Céu da Semana
19 a 25/4/17

A entrada do Sol em Touro dará destaque aos assuntos financeiros e à busca de estabilidade econômica. Atividades comerciais ganharão velocidade com Marte em Gêmeos. Mercúrio retrógrado voltará para Áries e, em harmonia com Saturno, favorecerá objetivos de longo prazo, empreendedorismo, planos de viagem, estudos acadêmicos e investimentos no desenvolvimento pessoal. Tensão entre Saturno e Vênus, em Peixes, desfará ilusões no amor. O cenário artístico poderá sofrer perdas ou revelar fragilidades de algum ídolo consagrado. Babado forte também atingirá políticos ou religiosos, abalando reputações.

Camila **Klein**

Influencer de **QUEM**, escreve também no site

#quemdecora
#camilakleinindica
#casadecaranova

T

LEIA COLUNAS DE OUTROS INFLUENCERS EM quem.globo.com

Acredito que, para vocês, assim como para mim, o living seja o local dos momentos de descontração, onde reunimos toda a família. Por isso, é importante que, mais do que um belo design, os móveis que vão compor a ambientação sejam confortáveis e ergonomicamente corretos, ou seja, com as dimensões certas para o nosso corpo. O sofá é sempre um dos itens que pedem mais atenção no momento da escolha, porque, além do acabamento, você tem que se preocupar também com a espuma e a sua densidade. Enquanto alguns dos meus clientes preferem sofás mais firmes, resistentes e, ainda assim, aconchegantes, outros preferem aqueles com menor densidade, mais macios. Basta descobrir qual é o modelo que te agrada e se encaixa melhor no living, de acordo com seu gosto.

Para facilitar a sua visualização, separei este projeto onde a chaise está bem integrada na decoração. Eu destaco a funcionalidade deste móvel sem que ele pese no ambiente, compondo e mantendo a harmonia do seu living. Arremate com almofadas e mantas à sua escolha, sempre buscando seu estilo!

@camilakleinarquiteta

#dicadeouro

Sempre oriento que, na hora de escolher este ou qualquer outro tipo de móvel, você respeite a sua personalidade. Só assim você vai conseguir se sentir verdadeiramente em casa. Não deixe de levar em consideração o espaço para a circulação no seu living, mantendo áreas de passagem de, no mínimo, 60 centímetros, para que uma pessoa possa estar sentada enquanto outra circula pelo local livremente. Se o seu problema for falta de espaço, uma boa alternativa é optar pela extensão retrátil do sofá, que se adapta a ambientes menores, já que a chaise pode ser aberta apenas quando for ser usada.

FOTOS: DIVULGAÇÃO

MADE IN USA

ESSENCIAL PARA O SEU VERÃO

LIPOWAY

AUXILIA NO EMAGRECIMENTO SAUDÁVEL. RICO EM ÔMEGAS 3,6 E 9.

GLAMOUR HAIR SKIN & NAILS

FORTALECE UNHAS E CABELOS, PROPORCIONANDO MAIS FORÇA E BELEZA. PELE MAIS BONITA E SAUDÁVEL. CONTÉM PROPRIEDADES ANTIOXIDANTES

COLÁGENO WAY

MELHORA A FIRMEZA E ELASTICIDADE DA PELE E AUXILIA NA RENOVAÇÃO DIÁRIA DE UNHAS E CABELOS.

MIDWAY

BUILD YOURSELF™

/MIDWAYLABS @MIDWAYLABS @MIDWAYLABS /CANALMIDWAY

WWW.MIDWAYLABSUSA.COM

ONDE COMPRAR:

NETSHOES

À venda nas principais lojas de suplementos alimentares, lojas de produtos naturais e sites especializados.

Agora você pode ter este quarto de revista na sua casa.

finlandek
estilo que é de casa

1

2

3

4

5

Imagens meramente ilustrativas.

Festival Mundo Casa
Especial finlandek

De 17 a 30 de abril, aproveite o Festival Mundo Casa nas lojas Extra Hiper e ganhe descontos incríveis em nossos produtos.

1. Jogo de cama solteiro, casal e queen
2. Edredom solteiro, casal e queen
3. Almofadas com pompons 4. Banquetas coloridas
5. Difusor de ambiente com 6 opções de fragrância

finlandek.com.br
/finlandek

Finlandek é a marca exclusiva de produtos para casa do Extra.

extra